



La Jornada

DOMINGO 16 DE JUNIO DE 2024
ESTADO DE MÉXICO // AÑO 4
NÚMERO 1100 // Precio 10 pesos

Estado de México

Patrullas de Toluca circulan sin placas

- Presentó la denuncia en Cabildo la síndica Alma América Rivera

- Alcalde Juan Maccise informa que, en breve, emplazarán las unidades

AURA MORENO/P.2

Por lluvia vigilan 16 'focos rojos' en Atizapán

- Ante la inminente temporada de huracanes realizan monitoreo diario

- Exhortan a no tirar basura en la calle para evitar inundaciones

ALEJANDRA REYES/P.5

De Interés General



Ayer entraron en vigor reformas a amnistía y amparo

- Se publicaron el viernes en el Diario Oficial de la Federación

- Fueron impulsadas por el presidente Andrés Manuel López Obrador

REDACCIÓN/P.3



50 centavos en viaje corto y 1.50 pesos en recorrido largo

Tren suburbano aumenta tarifas a partir de hoy

- Conecta a CDMX con Tultitlán y llegará hasta el AIFA en 2 meses

- Cuenta con siete estaciones a lo largo de 27 kilómetros

- El viaje dura 25 minutos y cuando las obras concluyan tardará 40

- Según cálculos de la SICT, podrá transportar hasta 165 mil usuarios

ALEJANDRA REYES/ P.3

Bomberos aprenden a manejar químicos peligrosos

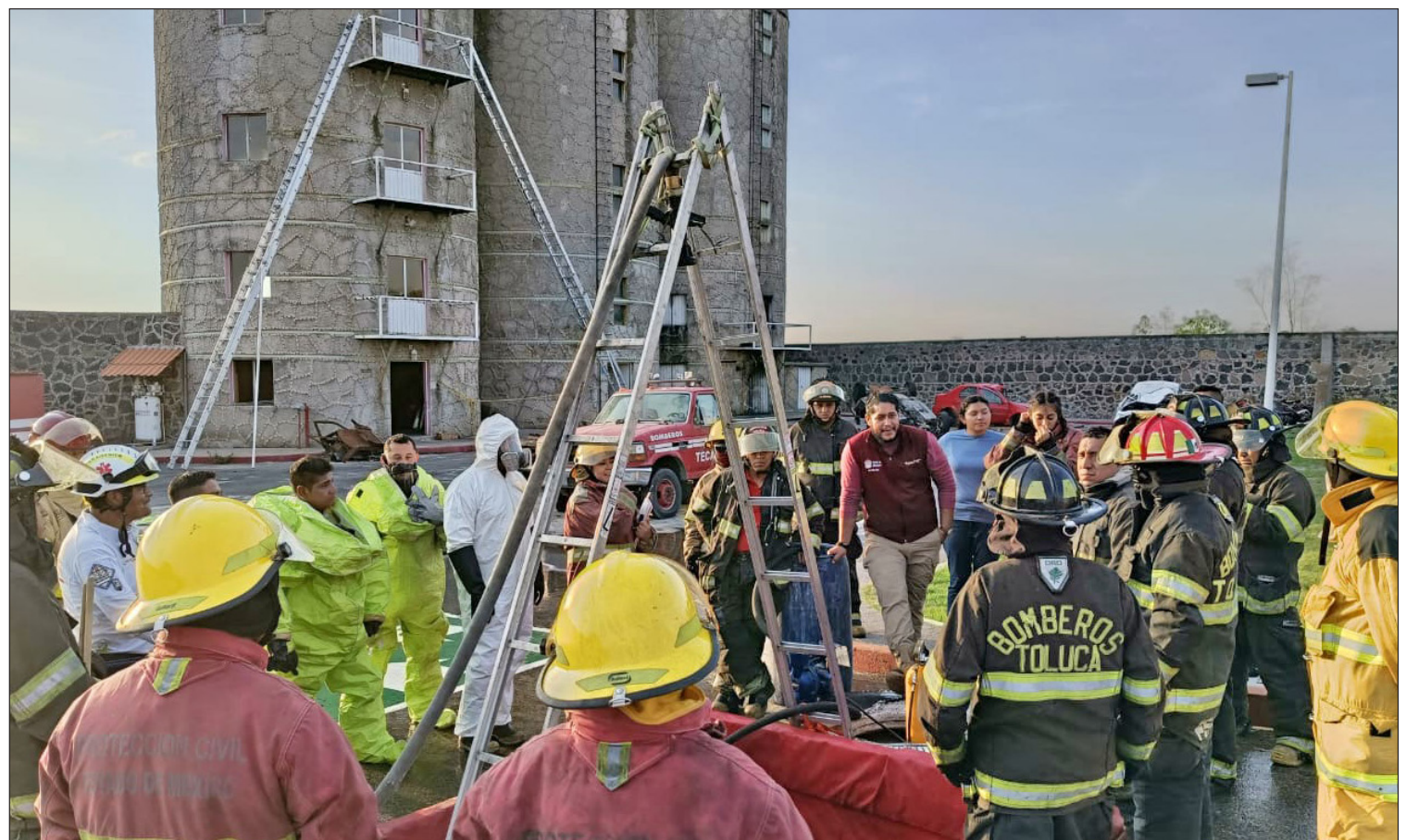

▲ Bomberos y personal de Protección Civil de los municipios de Toluca, Nextlalpan, Atlacomulco, Chicoloapan, Valle de Chalco y del Colegio de Docentes de Axapusco recibieron una capacitación especial sobre el "Manejo de Materiales Químicos Peligrosos", el

cual fue impartido por la Coordinación General de Protección Civil y Gestión Integral del Riesgo mexiquense los días 12, 13 y 14 de junio en las instalaciones del Centro de Investigación, Capacitación y Adiestramiento, ubicado en Tecámac. Foto Especial



La Jornada
Estado de México

DIRECTORIO

Directora General
Carmen Lira Saade
Director Fundador
Carlos Payán Verver

LA JORNADA ESTADO DE MEXICO

Editor Responsable
Rafael María de la Cruz Cardona Sandoval

Subdirector de Operaciones
Jorge González Correa

Director Editorial
Filiberto Gallardo

Coordinadora General
Fabiola González Ceballos



correo@estadodemexico.
jornada.com.mx



<https://estadodemexico.jornada.com.mx>



Twitter:
@JornadaEdomex



Facebook:
@LaJornadaEdoMEX

CONTACTO COMERCIAL
comercial@estadodemexico.
jornada.com.mx
Tel: 55 8951 0832
722 914 9660

Publicación diaria,
16 de junio de 2024

Domicilio de la publicación
José María González Arratia
No. 102, Segundo Piso, Col. San Sebastián C.P. 50150, Toluca de Lerdo, Estado de México.

Impresión:

Imprenta de Medios, S.A. de C.V.,
Av. Cuitláhuac No. 3353, Col.
Ampliación Cosmopolita, Alc.
Azcapotzalco, C.P. 02670, Cdmx.

Distribución:

Distribuidora y Comercializadora
de Medios, S.A. de C.V., Av.
Cuitláhuac No. 3353, Col.
Ampliación Cosmopolita, Alc.
Azcapotzalco, C.P. 02670, Cdmx.

Certificado de Licitud de Título y Contenido, 17430 otorgado por la Comisión Calificadora de Publicaciones y Revistas Ilustradas de la Secretaría de Gobernación.

Certificado de Reserva otorgado por el Instituto Nacional del Derecho de Autor:
04-2020-111712383352-101

ALGUNAS SÓLO PORTAN PLÁSTICOS

Patrullas de Toluca circulan sin placas

El alcalde Juan Maccise se comprometió a solucionar este problema a la mayor brevedad; ya empezarán a recibir las primeras 50 láminas

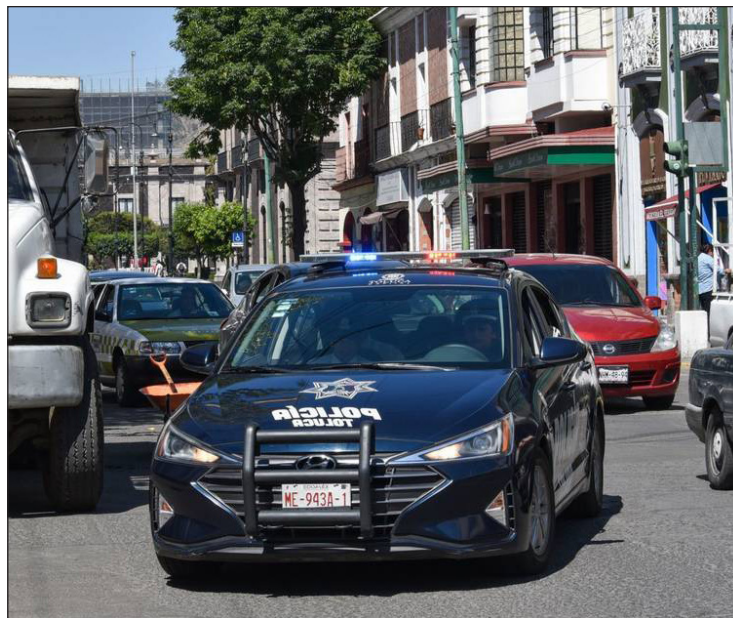

▲ La mayoría de las patrullas no están emplacadas, denunció la síndica Alma América Rivera. Foto especial

AURA MORENO

En Toluca, las patrullas circulan por la ciudad sin regularización en su emplacamiento y sólo portan plásticos que se pueden modificar en cualquier momento, lo cual deriva en irregularidades que deben solucionarse a la brevedad.

Así lo expuso la síndica, Alma América Rivera Tavison, quien añadió “cómo va a funcionar el emplacamiento, porque hasta la fecha no tenemos las láminas de las patrullas”.

Al respecto, el alcalde de la capital mexiquense, Juan Maccise, adelantó que en próximos días recibirán 50 juegos de placas, la siguiente semana serán 100, y así continuarán hasta concluir con todas.

“Es un tema que he tomado con seriedad y mañana nos entregan 50 juegos de placas y la siguiente semana 100 hasta terminar con este

problema”, aseguró en la sesión de cabildo.

Por otro lado, también se ha informado que de un inventario de 2 mil 117 vehículos de seguridad pública, al menos mil 500 están en mal estado y requieren ser dados de baja a la brevedad.

Una de las principales demandas de la población toluqueña es el mejoramiento de la seguridad pública, pese a ello, la policía municipal se enfrenta a diversos problemas, como los ya mencionados.

Además se suma la falta del pago de las licencias de portación de armas de la policía municipal, según se denunció a principios del 2024, aunque diariamente operan en las calles de la ciudad.

Actualización del Fortamun

El 31 de enero en la Gaceta de Gobierno se publicó el monto asignado a Toluca para 2024, por 836 millones 795 mil pesos y el 4 de marzo se aprobaron los importes de las obras a ejercer con el recurso

Esta semana, el cabildo de Toluca aprobó modificaciones y actualizaciones para aplicar de manera eficaz el dinero y asegurar el cumplimiento de las obras, pero no se dieron a conocer las especificaciones de los cambios.

Se trata del Fondo de Aportaciones para el Fortalecimiento de los Municipios y de las Demarcaciones Territoriales del Distrito Federal FORTAMUN, la Federación promueve que por lo menos, el 20 por ciento de los recursos se destinen a la atención de necesidades directamente vinculadas con la seguridad pública.

Casa de Morelos en Ecatepec, monumento vivo de la Independencia



◀ En la actualidad la casona funciona como Museo, dependiente del Instituto Nacional de Antropología e Historia.. Foto especial

BRIAN PRADO

En el corazón de Ecatepec de Morelos, municipio del Estado de Mé-

xico, se erige una edificación que ha sido testigo de momentos cruciales en la historia de México: la Casa de Morelos. Este sitio, que ha sido preservado y convertido en un museo,

rinde homenaje al ‘Siervo de la Nación’, José María Morelos y Pavón, uno de los principales líderes de la lucha por la independencia de México. De acuerdo con un documento del Instituto Nacional de Antropología e Historia (INAH) titulado “La Casa de Morelos en Ecatepec: Historia y Conservación”, este inmueble también conocido como la Casa de la Cadena, fue el lugar donde José María Morelos y Pavón, el célebre insurgente, pasó sus últimos días antes de ser ejecutado. Morelos fue capturado el 5 de noviembre de 1815 en Temalaca y trasladado a esta casa, que servía como cárcel en ese entonces. Fue en este lugar donde el líder insurgente enfrentó su juicio y condena a muerte, siendo fusilado el 22 de diciembre de 1815.

Detalla el documento que la Casa de Morelos no solo es un recordatorio del sacrificio de Morelos por la independencia de México, sino también un símbolo de la resistencia y la lucha por la libertad. Morelos jugó un papel fundamental en la Guerra de Independencia después de la muerte de Miguel Hidalgo. Sus campañas militares y su liderazgo fueron cruciales para mantener viva la lucha insurgente.

Si importancia radica en su vínculo directo con estos eventos históricos. Albergó a Morelos en un momento crítico y ahora sirve como un espacio de reflexión y educación sobre el proceso de independencia de México.

Adelantarán fin de cursos; no hay agua

ALEJANDRA REYES

Ante la escasez de agua en algunas de las 22 mil escuelas de educación básica, los directivos decidieron adelantar el fin de cursos 15 días antes, otros han suspendido temporalmente las clases con trabajos en casa y solo van a entregarlos a las escuelas y a recibir calificaciones.

Carlos Aguirre, integrante de la Alianza de Maestros del Estado de México, señaló lo anterior al felicitar los programas pilotos que han implementado algunas escuelas para captar agua de lluvia, sobre todo, en las zonas dónde la escasez de agua es constante.

La recolección del agua es un gran beneficio para las instalaciones escolares. Sobre todo, dijo, va a funcionar muy bien en zonas de Ecatepec, Naucalpan y Atizapán, donde se carece mucho del vital líquido.

Al cuestionarlo sobre el porcentaje de las 22 mil escuelas que no tienen agua, dijo que es muy variado y ante la escasez se les ha abastecido con pipas. Los padres de familia y maestros han tenido que pagar el servicio.

La Unión de Padres de Familia calcula que 2 mil 300 planteles enfrentan problemas de desabasto.



LLEGARÁ AL AIFA

Tren Suburbano aumenta sus tarifas a partir de hoy

El costo de los viajes cortos pasará de 10.00 a 10.50 pesos y los largos de 23.00 a 24.50 pesos

ALEJANDRA REYES

El Tren Suburbano, que al estar concluido unirá a Buenavista en la Ciudad de México con el Aeropuerto Internacional Felipe Ángeles en Tecámac, Estado de México, incrementará sus tarifas a partir de hoy; el viaje corto subirá de 10 a 10.50 pesos y el viaje largo, de 23 a 24.50.

Este sistema de transporte masivo moviliza diariamente a miles de personas entre municipios del valle de México y la capital del país y cuenta con siete estaciones a lo largo de 27 kilómetros.

Las estaciones que recorre el sistema son Buenavista, Fortuna, Tlalnepantla, San Rafael, Lechería, Tultitlán y Cuautitlán.

Atiende la demanda de transporte en dos alcaldías de la Ciudad de México: Cuauhtémoc y Azcapotzalco; mientras que en el Estado de México son cuatro municipios: Tlalnepantla, Tultitlán, Cuautitlán y Cuautitlán Izcalli.

Gracias al servicio del Suburbano, el trayecto de Buenavista a Cuautitlán se hace en menos de 25 minutos y se estima que el viaje total hasta el Aeropuerto Internacional Felipe Ángeles se realizará en 40 minutos.

Ferrocarriles Suburbanos alertó a sus usuarios sobre eventuales variaciones en la frecuencia de sus trenes. Explicó que la razón de ello es por la conexión de vías y sistemas al del nuevo tramo que conectará con el AIFA.

Manuel Gómez Parra, director



▲ Este sistema de transporte masivo moviliza a miles de personas entre la Ciudad de México y municipios mexiquenses. Foto Especial

general de Desarrollo Ferroviario y Multimodal de la Secretaría de Infraestructura, Comunicaciones y Transportes, dio a conocer que los trabajos del Tren al AIFA han sido más demorados de lo esperado, porque no se había podido liberar la totalidad del derecho de vía de los pasos a desnivel que se deben realizar porque en el tramo de Lechería al Felipe Ángeles estará confinado.

A inicios de año el presidente Andrés Manuel López Obrador

declaró que la apertura del Tramo Lechería-AIFA se realizaría en este mes, pero en días pasados mencionó que a raíz de algunos retrasos será entre julio y agosto que comience el servicio.

La nueva ruta constará de 23 kilómetros adicionales. Iniciará en Lechería y pasará por 6 nuevas estaciones. 10 trenes recorrerán este trayecto, cada uno con capacidad de 719 pasajeros. Según cálculos de las autoridades tendrá cerca de 165 mil usuarios por día.

Este sistema conecta con la línea B del Metro en Buenavista y las líneas 1 y 3 del Metrobús; en Fortuna, con la línea 6 del Metro y en Lechería se enlaza con la línea 2 del Mexibús.

Reformas de amnistía y amparo entran en vigor



REDACCIÓN

Los decretos de reforma a las leyes de amnistía y de amparo entraron en vigor ayer sábado luego de su publicación en el Diario Oficial de la Federación, la tarde del viernes.

Dichas reformas fueron impulsadas por el presidente Andrés Manuel López Obrador y aprobadas por la Cámara de Diputados el pasado 24 de abril, tras su aval en el Senado.

La primera consiste en la adición de un artículo para que el titular del Poder Ejecutivo otorgue amnistía directa, sin procesos reglamen-

tados de por medio, a presos que colaboren para resolver casos relevantes para el Estado mexicano, sin importar el delito por el que se haya ejercido acción penal en su contra, estén bajo proceso o sentenciados.

En el caso de la ley de amparo se adicionó un último párrafo al artículo 148 y se derogó el último párrafo del 129.

“Tratándose de juicios de amparo que resuelvan la inconstitucionalidad de normas generales, en ningún caso las suspensiones que se dicten fijarán efectos generales”, señala la adición.

Durante la aprobación de las reformas, la oposición adelantó que las impugnarian ante la Suprema Corte de Justicia de la Nación, acción que a partir de ayer pueden realizar, una vez concretada su publicación.

Esta legislación determina que el presidente de la República puede otorgar amnistía directa a personas sujetas a proceso o sentencias que aporten elementos útiles para conocer la verdad en casos relevantes para el Estado.

El documento señala las reformas a la Ley de Amparo en los artículos 129 y 148, Reglamentaría de los artículos 103 y 107 de la Constitución Política de los Estados Unidos Mexicanos.

Indica que se reforman dichos artículos “en materia de suspensión del acto reclamado e inconstitucionalidad de normas generales” y puntualiza que en ningún caso las suspensiones que se dicten se fijarán efectos generales.

Con las modificaciones a la Ley de Amparo se prohíben las suspensiones con efectos generales contra leyes; así, los jueces no podrán detener obras o normas de forma cautelar ante posibles violaciones a la Constitución, hasta que la norma modificada se declare inconstitucional.

EMBRIAGUEZ DE SOBERBIA ● QUITOS

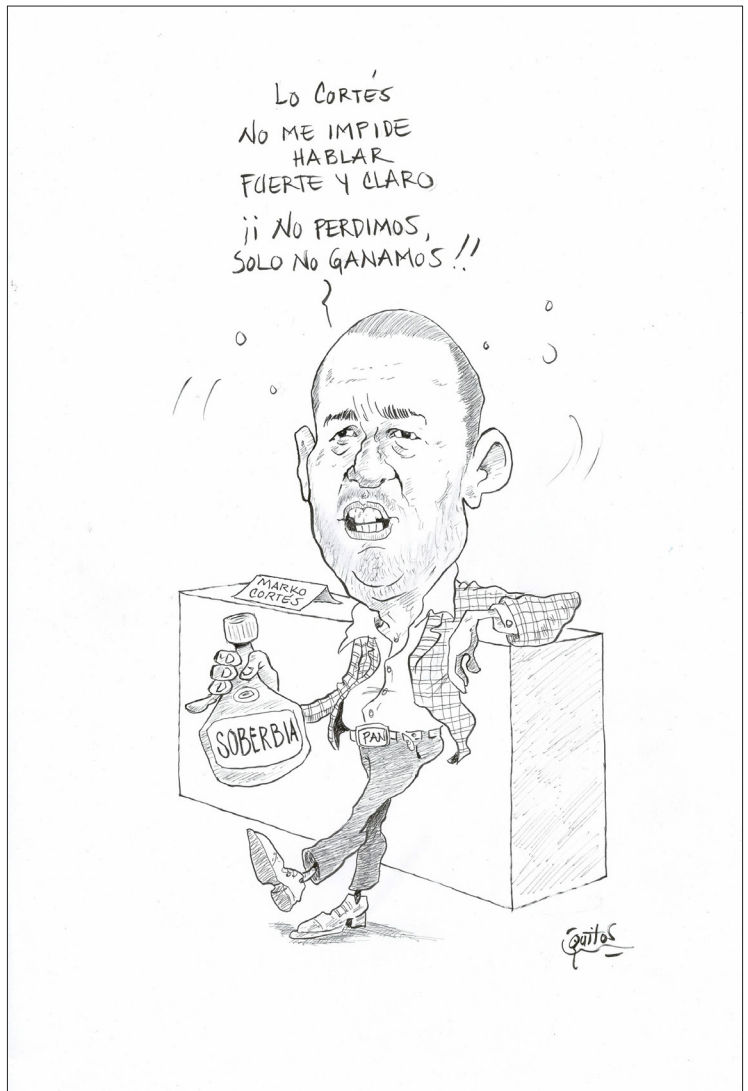

Modifican imagen del transporte urbano

REDACCIÓN

La gobernadora Delfina Gómez Álvarez reconoció a Emilio Valencia Rodríguez, joven arquitecto egresado del Instituto Politécnico Nacional (IPN), ganador del concurso por crear la nueva imagen del transporte público de la entidad.

“Quiero felicitar a Emilio Valencia Rodríguez, quien puso su granito de arena, su talento y su profesionalismo para mejorar la imagen gráfica del transporte del Estado de México. Su propuesta contó con el respaldo de muchos mexiquenses, ya lo decía aquí nuestro compañero Daniel, y por eso muchísimas felicidades y gracias Emilio”, señaló en la ceremonia de presentación de esta nueva imagen.

El 11 de abril de este año se publicó la convocatoria para invitar a los mexiquenses a elaborar la imagen del Transporte Público y Estaciones de Transferencia Modal, estableciendo que las propuestas fueran respetuosas de los valores humanos y destacaran los tesoros con los que cuenta la entidad.

Se presentaron 50 trabajos, de los cuales 38 fueron seleccionados ya que cumplían con los requisitos de la convocatoria, y el presentado por Emilio Valencia Rodríguez, ilustrador y diseñador de 25 años, fue el elegido a través de redes



▲ Esta es la nueva imagen que usará el transporte masivo en la entidad, creada por Emilio Valencia. Foto especial

sociales para ser la nueva imagen de sistemas de transporte como el Mexicable y el Mexibús.

Los diseños finalistas fueron votados por 83 mil 860 personas y Emilio Valencia obtuvo 19 mil 280 de los votos, quien agradeció la oportunidad que la gobernadora Delfina Gómez le da a los jóvenes mexiquenses.

“Agradezco por la confianza que depositaron en mi diseño y por darme la oportunidad de contribuir a este proyecto transformador”.

CUESTIONAN COMPRA DE SEGURO DE VIDA

Denuncian bomberos que no les entregan uniformes

El regidor toluqueño Carlos Gabriel Ulloa propuso que la Contraloría Municipal supervise la entrega de equipamiento a los trabajadores

AURA MORENO

El regidor Carlos Gabriel Ulloa de Toluca dio a conocer que elementos de protección civil y bomberos han denunciado que no reciben uniformes pese a asignarse presupuesto municipal para la adquisición de los mismos, por lo que pidió que la Contraloría Municipal le dé seguimiento al tema.

“Tengo reportes de que hay elementos que aún no reciben los uniformes porque no hay tallas, o

se acabaron, quisiera que el contralor verifique que todos reciban los beneficios a los que tienen derecho por la prestación de su servicio”.

En sesión de cabildo se aprobó la reconducción de los recursos del FORTAMUN destinados, entre otros temas, a la seguridad municipal, por ello insistió en que la Contraloría municipal intervenga y dé seguimiento al uso del recurso.

“Que vigile que los recursos federales se apliquen en los términos estipulados especialmente la contratación de seguros de vida para

personal de alto riesgo y adquisición de prendas de seguridad”.

Sobre el tema, el regidor Mario Cardoso lamentó que la adquisición de uniformes se ha vuelto un negocio para las administraciones municipales, las cuales obligan a las y los trabajadores que los compran.

El ayuntamiento afirmó que el proceso de licitación está en marcha; sin embargo, se exhortó a las autoridades municipales a que convoquen a los miembros del cabildo a la entrega de los uniformes para corroborar su entrega.



▲ En administración les dicen que no hay tallas o que ya se acabaron. Foto especial

Trabajadores de alto riesgo sin seguro de vida

Durante su participación, el regidor Adán Piña cuestionó la adquisición de un seguro de vida para trabajadores de alto riesgo, ya que se firma a 6 meses de concluir la

actual administración.

“Estamos en junio, para cuándo será la contratación, hablar de seguros de alto riesgo suena a desvío de recursos, hablamos de 18 millones de pesos, si terminamos el 31 de diciembre estaríamos haciendo un contrato por 6 meses”.

ANTEVASIN

De celebraciones paternales

PALOMA CUEVAS R.

● **QUERIDOS TODOS, BIENVENIDOS** sean a nuestra reunión semanal con las letras, las palabras, la cultura, pero sobre todo con la reflexión y el análisis en un mundo cada vez más simplificado y tendiente al juicio fácil y desinformado!

ANTES DE QUE mi Trastorno de Déficit de Atención por Hiperactividad se imponga, quiero felicitar con mucho cariño, admiración y respeto a todos aquellos hombres que son padres de hecho, por derecho y obligación y no por abandono de emisión seminal que ha dado por resultado a un hijo, hija o hije.

FELICIDADES A TODOS esos hombres que han decidido ejercer su derecho y obligación de paternar, ya sea desde el matrimonio, en familias heteronormativas o desde su responsabilidad asumida a pesar de ya no estar con la madre de su descendencia, en un México que venera a la Virgencita de Guadalupe y a las Madres Abnegadas como las que el cine mexicano se encargó de immortalizar en el imaginario nacional, desde Marga López, hasta Sarita García, pasando por supuesto por los tangos de Libertad Lamarque y que poco exige en la mayoría de las ocasiones a esos “machos bragados” que cada vez están – Dios quiera – en mayor peligro de extinción, transformándose en personas conscientes y sintientes capaces de aportar a sus familias no solo desde la parte de proveer económicamente, sino de ser, estar y apoyar en la crianza responsable.

HACE UNOS DÍAS leí en un artículo escrito por la Dra. Laura Evelia Torres Velázquez, publicado por FES Iztacala de la UNAM, la relevancia de la figura paterna en la crianza de los hijos y en

la creación de la identidad masculina. Y el cómo una buena relación con el padre durante la infancia, genera repercusiones positivas tales como compromiso de los varones con su prole, sin embargo, concluye de manera tremenda cuando dice: “la mayoría de las personas crece carente de la figura paterna.”

MI DUDA POR investigar al respecto surgió por varias motivaciones: La cercanía con el día del padre, los padres genéricos e intercambiables de los que en múltiples ocasiones las madres echamos mano para apoyarnos a criar a nuestros hijos cuando somos madres autónomas por elección o circunstancias fuera de nuestras manos, y que ante las exigencias sociales terminan por hacernos sentir culpables de vez en vez por no haber seleccionado “correctamente” al “padre de nuestros hijos.” También debo confesar que este súbito interés ha sido removido por el libro “La cabeza de mi padre”, de Alma Delia Murillo – que exacerbó mis ganas de gritarle y platicarle un montón de cositas al mío, tan es así que viene libro nuevo llamado “Anatema”, donde en un hermoso soliloquio le digo todo lo que nunca pude, pero ¡basta de sacar a pasear mis traumas en la columna! Para eso se inventaron los terapeutas, en los que generalmente no confío, (y dale con los traumas), - y un video publicado en TikTok en 2023 por @najardaniel, que llegó a mis ojitos por medio de un integrante de uno de esos grupos culturales en los que participo.

DE ACUERDO CON el video, la Comisión para Prevenir y Erradicar la Discriminación – COPRED, por sus siglas – publicó un comunicado en donde oficializa su postura “para promover a nivel nacional de manera gubernamental que se suspenda en nuestro país la celebración del día del padre,” esto en las palabras de Najar.

LO QUE EL comunicado emitido el 18 de junio de 2023 en realidad dice es lo siguiente:

“**CIUDAD DE MÉXICO**, a 18 de junio de 2023

EN EL MARCO de celebraciones como la denominada “Día del Padre”, desde el Consejo para Prevenir y Eliminar la Discriminación de la Ciudad de México (COPRED), exhortamos a las escuelas de nivel básico (preescolar, primaria y secundaria) a replantear sus festividades o conmemoraciones con motivo del “Día del Padre” en las que se exalta un único modelo de familia y no se mira desde una perspectiva incluyente para todas las infancias.

EN ÚLTIMOS DÍAS, el Consejo ha recibido denuncias contra instituciones educativas en donde se condiciona o restringe la participación en el festival con motivo del “Día del Padre” a una niña o niño si no asiste acompañada de una figura “masculina”, asumiendo que en todas las familias hay un “Papá” a quien celebrar.

ESTAS CELEBRACIONES JUSTIFICAN los estereotipos en el aprendizaje de las infancias y no visibiliza la diversidad de familias, sino que refuerza su construcción de manera tradicional. Además, en su realización se les deja fuera, estigmatizando a las familias que no se ajustan a ese modelo tradicional, acentuando la exclusión, violencia y discriminación en contra de niños y niñas, que no viven en familias tradicionales compuestas por un padre y una madre unidas en pareja.”

AQUÍ PUEDE LEERSE el comunicado completo, si es de su interés:

[HTTPS://WWW.COPRED.CDMX.GOB.MX/COMUNICACION/NOTA/URGENTE-REPLANTEAR-EN-LAS-ESCUELAS-LAS-CELEBRACIONES-DONDE-SE-EXALTA-UN-UNICO-MODELO-DE-FAMILIA](https://www.copred.cdmx.gob.mx/comunicacion/nota/urgente-replantear-en-las-escuelas-las-celebraciones-donde-se-exalta-un-unico-modelo-de-familia)

RESULTA ALTAMENTE PREOCUPANTE la incapacidad de leer y

comprender en edades adultas, - o de interpretar para generar discursos de odio y violencia, - pero sobre todo que haya quienes utilizan la información de manera sesgada para difundirla de manera errónea y posteriormente culpabilizar de manera tendenciosa hacia cualquier guiño que resulte PRO LGBT, sobre todo cuando la festividad paterna - que comenzó a realizarse nacionalmente en 1972, y que cuenta con un antecedente en 1946, cuando Carmelita Tostado de 19 años logró que su propuesta fuera aceptada para festejar a los padres mexicanos el tercer domingo de junio, - coincide con la Celebración del Día del Orgullo LGBTTTTIQA+, que dio inicio en 1979.

CREO QUE LA apertura en las ideas y el diálogo debe ser privilegiado sobre todo cuando en nuestro país hay miles de asuntos de interés superior. Si desde la parte gubernamental se insta a la no discriminación esto obedece obviamente a que se debe gobernar para todas las personas que integran a la población. Existe también el día de familia, un día donde cabemos todos, todas y todes.

SI EN LAS familias heteronormadas quieren festejar el día del padre a su manera, eso está muy bien, que lo hagan y disfruten, amparado en nuestra Carta Magna se encuentra el derecho a la libre congregación y a la libertad de las ideas, el salvaguardar la integridad de los niños y protegerlos de las bromas crueles que muchos seguramente han tenido que soportar por la falta de responsabilidad de algunos hombres, no tendría que ser la norma.

¿ACASO VALE MÁS el festejo de un señor emborrinchado que la integridad de un niño, una niña o un niño?

SEAMOS ADULTOS Y discutamos lo relevante.

PARA TODO LO demás existe MasterCard – Felicidades papás - ...

SUGERENCIAS, RETROALIMENTACIÓN Y quejas en X: @PalomaCuevasR



HAY MONITOREO PERMANENTE

Vigilan 16 zonas de riesgo en Atizapán

De acuerdo con los pronósticos meteorológicos se espera una temporada muy fuerte de huracanes y lluvias

ALEJANDRA REYES

La coordinación de Protección Civil y Bomberos de Atizapán se mantiene trabajando y en vigilancia permanente ante la fuerte temporada de lluvias que se avecina, principalmente, en 16 puntos de riesgo del municipio, donde habitan más de 20 mil personas.

Héctor Elorriaga, coordinador de Protección Civil municipal, comentó lo anterior tras destacar que se hace una vigilancia permanente a través de aparatos electrónicos, pero también valorando información de Conagua, Caem, Sapasa y Protección Civil estatal.

Las colonias que podrían ser afectadas se ubican en la zona norte, entre ellas Arboledas, San José el Jaral, la parte baja, Potrero y Calacoaya, entre otras.

Javier Torres Correa, Jefe de Departamento de Atlas y Gestión Integral de Riesgos, señaló que ante la intensa temporada de lluvias que se avecina, debido a la interacción de dos fenómenos climáticos, se hace un llamado a la ciudadanía a no tirar basura en las calles y mantener las vialidades limpias para que, cuando sea necesario, el agua de lluvia o granizo, se evacúen correctamente y no



se provoquen encharcamientos o inundaciones por el taponamiento de la red de drenaje.

Explicó que el Fenómeno de "El Niño" causó el calentamiento de las aguas de una parte del Pacífico, lo que agregó calor adicional a la atmósfera e influyó en el aumento de las temperaturas del planeta.

Sin embargo, el fenómeno de "La Niña", que este año tendrá su fase más intensa de julio a septiembre, es característico por un clima más frío, principalmente, lo que provocará un enfriamiento en el Pacífico y una temporada de huracanes más fuerte.

Detalló que "anteriormente, (las lluvias) iniciaban en mayo, sin embargo, creo que estaremos viendo esto reflejado a partir del

▲ En las colonias consideradas como 'focos rojos' habitan aproximadamente 20 mil personas. Foto especial

mes de junio o principios de julio; aunque no pasan encima de nosotros, pero sí somos vulnerables al tema de las inundaciones por precipitaciones, ya sea por tormentas de granizo o por fuertes precipitaciones pluviales".

Explicó que se monitorean en tiempo real los radares meteorológicos de Conagua, la página de Prevención de Desastres, y también los datos del Centro del Agua del Trópico Húmedo para América Latina y el Caribe (CATHALAC)".



▲ Los municipios del Estado de México sufrirán por temperaturas que podrían llegar a 40 grados. Foto especial

Proyectan temperaturas de entre 30 y 40 °C

BRIAN PRADO

El Estado de México se prepara para enfrentar un verano excepcionalmente caluroso, con proyecciones de altas temperaturas y olas de calor que superarán las registradas en años anteriores. Según el Servicio Meteorológico Nacional (SMN), se espera que la región experimente temperaturas promedio de entre 30 °C y 40 °C.

De acuerdo con el Reporte Anual 2023 del SMN, ya se había registrado un incremento significativo en las temperaturas con respecto a años previos, alcanzando máximas de 32 °C en el Valle de Toluca y hasta 37 °C en la zona sur. Este aumento en las temperaturas se atribuye al fenómeno del calentamiento global, que ha intensificado la frecuencia y duración de las olas de calor.

En contraste, para 2024, las proyecciones del verano por venir indican que, en el Valle de Toluca, las proyecciones indican que las

temperaturas promedio oscilarán entre los 30 °C y 36 °C, con olas de calor más intensas durante los meses de junio y julio.

La zona sur del Estado de México será la más afectada, con municipios como Tejupilco, Temascaltepec y Amatepec, alcanzando temperaturas máximas de hasta 40 °C. Esta región ha sido identificada como una de las más vulnerables debido a su geografía y condiciones climáticas particulares. El SMN sugiere implementar medidas de adaptación, como la creación de refugios temporales con aire acondicionado y la distribución de agua potable en las comunidades más afectadas.

En el Valle de México, se anticipa que municipios como Tlalnepantla, Ecatepec y Cuautitlán Izcalli podrían alcanzar un promedio de 30 a 32 grados Celsius durante los meses de junio a agosto, mientras que municipios como Naucalpan y Atizapán de Zaragoza, se proyecta un verano con temperaturas promedio entre 28 a 30 grados.

BEMOL SOSTENIDO

¡Ah Medio Metroooo!

ALONSO ARREOLA

LLEVAMOS DÍAS OBSESIONADOS con el Sonido Pirata y su Circo Pipiolo. Con el capitán Julián y su extravagante tripulación de bailadores. Un grupo atípico y sonriente que, un día sí y el otro también, se amotina sin saber cómo manejar el éxito que súbitamente le llegara desde 2023. ¿Cómo nació el conjunto? Nació hace dos décadas en El Guaje de la colonia Morelos en León, Guanajuato, el Sonido Pirata hizo erupción en tiempos recientes por una suma de elementos que parecen casuales, pero que bien vistos están lejos de serlo.

PRIMERO QUE NADA está el talento y las ocurrencias con las que el sombrero Julián Ramírez, fundador y líder en Siete Mares, azuza y entusiasma a sus audiencias estupefactas. Arriesgado en el micrófono, además de torcer la voz con los consabidos efectos del género

(repetidores y reverberaciones), dispara frases y onomatopeyas de cómica e hipnótica naturaleza: ¡Takatakataká... payá, pacá, payápaca payápaca".

EN ESE PROCESO sin pausa fortalece un antiguo rito, sólo vigente en el mundo presencial de comunidades cuyo entretenimiento sucede en calles, vecindades, terrenos baldíos y patios. Lugares alejados de la industria formal y sus precios estratosféricos. Escenarios para quince años, bodas, aniversarios y hasta funerales que hoy se transmiten y graban para internet, tendiendo puentes para los hispanohablantes del continente entero.

EN SEGUNDO LUGAR están los amigos que se le fueron juntando, inicialmente como fanática de barrio, para luego orbitar su labia con gran fidelidad, danzando desde una periferia conceptual que, si no es la del rechazo, sí parece nacer en el olvido. Hablamos de una "tropa freak" en la que despuntan el Bocho, la Cholon-drina, el Chaputín, la Pequeña Nicol y, en destacadísimo lugar, el Medio Metro.

EN LA APROXIMACIÓN de sus disfraces (la mayoría inspirados en personajes de Chespirito), así como en el diseño de los pasos que se viralizan sin control, la efectividad del proyecto se vuelve a prueba de balas.

EN TERCER LUGAR, como puntal para el éxito del Sonido Pirata, está Richard TV. Un canal de YouTube abocado a la cultura sonidera, con cientos de miles de seguidores. Conocemos bien su contenido porque suele presentar entrevistas con el legendario ingeniero Bumper. (Ya le dedicaremos una columna completa.)

SU VOZ Y rostro es Ricardo Méndez, conductor en quien descansa mucha de la fama que hoy goza el Sonido Pirata (y para algunos, villano tras la salida de el Medio Metro original... toda una telenovela). Tipo respetado en su comunidad, testigo de un movimiento al que contribuye amplificando algunas de sus mejores piezas.

ASÍ, DE LA colonia empobrecida a la luminosa Nueva York, pasando por incontables pueblos y ciudades de la República Mexicana, la huella de Sonido Pirata ha quedado en programas de radio y televisión, en incontables podcasts que reco-

nocen su autenticidad y originalidad.

FINALMENTE: ¿QUIÉN ES el mentado Medio Metro? Un personaje con dos diferentes actores en pugna (el original y el oficial), sin contar a sus imitadores. Una marca registrada que enamora a propios y extraños, a niños y extranjeros que lo ven como salido de un sueño. Dicho ello, quien destaca es Jonathan Uriel Espinal, conocido como Medio Metro Oficial. Hablamos de un treintañero de talla bajita vestido de Chavo del Ocho, versado en la comicidad, la lucha libre y la ejecución de lo que el pirata Julián imagine desde el micrófono. Verbigracia: "Se viene el paso del Maniquí... el del caballito, el del pingüino... El puro cabeceo... ¡Ah! ¡Ya está bailando el Medio Metro!"

GIRANDO SOBRE CUMBIAS rebajadas (forzadas por los dj's a menor velocidad y entonación), Medio Metro alegra la vista y llega a páginas como ésta, recordándonos que mucha de la felicidad se obtiene por decisión y contra la marea. Búscuelo y sonría con la "banda sonidera, cumbianchera y caguamera... eh, eh, eh". Buen domingo. Buena semana. Buenos sonidos.

ES EL PARQUE TEMÁTICO MINI MUNDOS

En Tlalnepantla puedes conocer lugares icónicos de todo el mundo

Hay maquetas de La Torre Eiffel, La Casa Blanca, El Cristo del Corcovado, El Burj Al Arab de Dubai y La Gran Muralla de China, entre otros lugares

ALEJANDRA REYES

El parque temático Mini Mundos en Tlalnepantla ofrece a los visitantes la oportunidad de conocer y contemplar lugares icónicos de todo el mundo y de diferentes épocas, todo en el mismo espacio.

Con detalladas maquetas construidas a escala, el espacio facilita una experiencia entretenida y educativa por igual.

Cuenta con 38 maquetas, organizadas en cinco diferentes pabellones.

En el pabellón dedicado al Estado de México, podrás tomarte una foto con réplicas de la Pirámide del Sol en Teotihuacán, las Torres de Satélite, el Cosmovital de Toluca o el Centro Ceremonial Oto-

mí, entre otros.

En el área dedicada a la Ciudad de México, encontrarás maquetas de edificios icónicos como el Palacio de Bellas Artes, el Ángel de la Independencia, la Basílica de Guadalupe, el Castillo de Chapultepec y la Biblioteca Central de la UNAM.

Pero también puedes apreciar lugares y edificios más allá de las fronteras de México. Conforme avanzas a los pabellones internacionales, encontrarás maquetas de La Torre Eiffel, La Casa Blanca, El Cristo del Corcovado, El Burj Al Arab de Dubai, La Gran Muralla de China, El Taj Mahal, La Ópera de Sidney, El Coliseo de Roma, La Catedral de Moscú, La Estatua de la Libertad de Nueva York, Las Ruinas de Petra, La Torre de Pisa, La Basílica de San Pedro y muchos otros sitios conoci-

dos alrededor del mundo.

Además, puedes ver algunos sitios históricos que ya no existen, como en el caso de la Gran Tenochtitlan, capital del Imperio Mexica. También hay una réplica del teleférico de Ecatepec al cual puedes subirte.

El parque temático Mini Mundos está abierto de martes a domingo, de las 09:00 am a las 06:00 pm. La entrada es totalmente libre.

Algunas réplicas cuentan con un código QR para que los visitantes lo escaneen y a través de Google Maps encuentren información adicional sobre cada monumento.

Este parque temático tiene como objetivo educar y entretener a los visitantes para que conozcan la cultura y arquitectura de México y de otras partes del mundo.

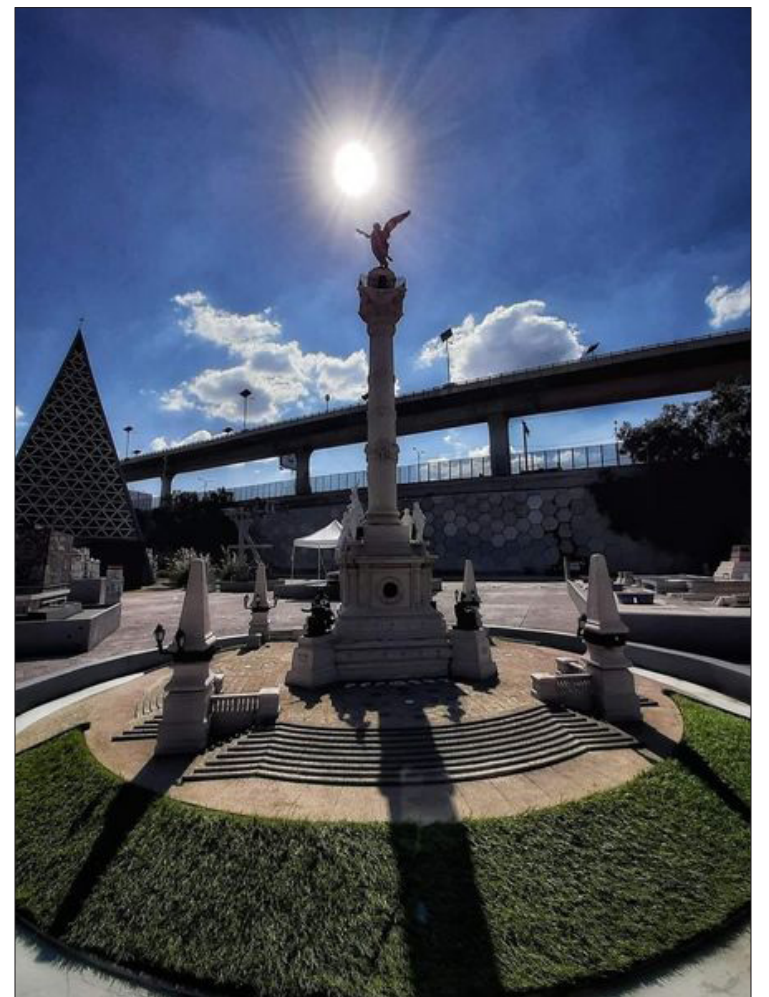

▲ Estas réplicas permiten darse una idea de cómo lucen estos sitios en la realidad. Foto especial





PAGAN PREDIAL MÁS ELEVADO

Vecinos de Valle de Aragón exigen servicios

Esta colonia fue planificada hace 30 años como una zona residencial, pero ahora luce abandonada y sin seguridad

REDACCIÓN

Valle de Aragón, tercera sección, es una de las colonias del Valle de México que fue planificada y creada hace tres décadas como zona residencial, pero hoy sólo se distingue de las colonias aledañas porque sus habitantes pagan un impuesto predial más elevado.

Alcantarillas sin tapas, baches, hundimientos y montones de cascajo son parte del entorno urbano en esta colonia, donde los residentes pagan cerca de mil 200 pesos más de impuesto predial en comparación con una colonia popular.

De acuerdo con el Instituto de Información e Investigación Geográfica, Estadística y Catastral del Estado de México (Igecem) el tabulador establece una cuota de 2 mil 721 pesos de impuesto predial, uno de los más altos en comparación, por ejemplo, con el que se cobra en

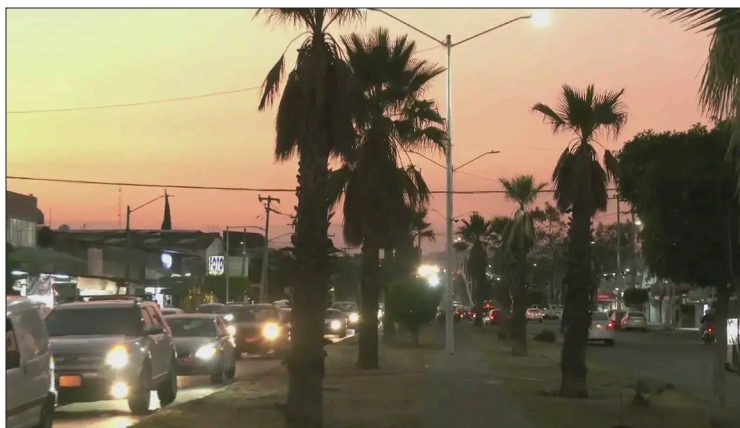

▲ La inseguridad es uno de los problemas que enfrentan los vecinos de esta comunidad. Foto especial

colonias como: Valle de Anáhuac, que es de mil 505 o en el Ejido de Tulpetlac donde pagan 800 pesos.

"Yo tengo 30 años viviendo aquí y nunca le han dado mantenimien-

to (...) ya que nosotros pagamos un poquito más de predial, queremos que inviertan ese dinero para darle mantenimiento a las calles y que nos ayuden para mantener esto

dignamente para vivir", afirma Gilberto Mejía, vecino de la calle Valle de Sinaloa.

La falta de agua es otro de los problemas que enfrentan los vecinos de esta colonia. "Ya tiene años que no nos mandan agua a la red de distribución, nos mandan pipas y eso cada una o dos semanas", comenta Ivette, otra de las vecinas, quien además asegura que esta colonia es una de las más cumplidas en el pago de impuestos.

A este lugar llegaron a vivir servidores públicos de dependencias federales, familias de nivel medio, profesionistas y empresarios, quienes durante los años ochenta disfrutaron de las condiciones en que se encontraba su colonia, según relata Gilberto Mejía.

Sin embargo, han pasado décadas y debido a la falta de mantenimiento de la infraestructura urbana, ésta se ha deteriorado sin que se realicen las reparaciones correspondientes.

"Desafortunadamente nunca han hecho nada por arreglarnos la avenida, todas las calles están igual, cuando llueve son inundaciones y desafortunadamente cada día se va hundiendo más el piso y siempre corremos más riesgos, los carros se afectan diariamente por los baches", lamenta María del Rocío.

Pero en las colonias populares las condiciones de las vialidades no son distintas: "Nos afecta en que los automovilistas ven los baches y los tratan de esquivar y se vienen hasta acá, se pegan mucho a la banqueta y como hay mucha piedra aquí, los mismos carros machuca las piedras y las avientan. Hace unos días pasó eso y nos rompieron el cristal de mi zaguán", aseveró Araceli, habitante de la calle León Guzmán de la colonia Valle de Guadalupe.

Los vecinos, que rellenan con cascajo o tierra los baches más grandes y colocan palos o llantas en las coladeras destapadas para advertir a los automovilistas sobre el riesgo, hicieron un llamado a las autoridades locales para que atiendan esta problemática.

Pablo González Casanova: Largo retorno a los pueblos originarios



▲ Pablo González Casanova y el subcomandante Marcos en San Cristóbal de las Casas, Chiapas. Foto: La Jornada/ Víctor Camacho

de los intérpretes por él convocados o en torno a él reunidos. Fundó escuelas, institutos, facultades universitarias; le bastaron dos años y siete meses para ser el rector más importante de la Universidad Nacional Autónoma de México (1970-1972) en más de un siglo; hay quien dice que en toda su historia de quinientos años. También fue uno de los pocos defenestrados por el designio presidencial de alguien que en otro momento había sido su aprendiz en las materias del Tercer Mundo, así fuera de dientes para fuera por un candil de la calle, como fue el caso de Luis Echeverría Álvarez.

Pero hay derrotas que se convierten en victorias. No sólo es en las décadas siguientes un sociólogo prolífico y un analista político de primer orden, sino que, arrebatado de la conducción universitaria (después de él, el control de la derecha ha sido permanente), irradia ideas y tareas en publicaciones científicas, de divulgación cultural y diarios de circulación nacional. Su impronta es fundamental en las revoluciones vivas y las por venir.

Su autoridad intelectual y moral no hace sino crecer. Se ofrece como baluarte de luchas de liberación en México y donde asomen en Améri-

ca del centro y el sur. La trayectoria de su congruencia lo lleva a la culminación de su compromiso con su respaldo activo al Ejército Zapatista de Liberación Nacional (EZLN). Estuvo entre los primeros de la "sociedad civil" que llegaron a San Cristóbal de Las Casas la segunda semana de enero de 1994, para ya no irse, en el sentido intelectual y emotivo, nunca más.

En "Imágenes de don Pablo" (100 años de amor y lucha, suplemento especial de La Jornada en su honor, 2022), quien esto escribe recupera una estampa:

Una de mis imágenes favoritas de don Pablo data de agosto de 1994, en Guadalupe Tepeyac, en vísperas de la Convención Nacional Democrática convocada por el Ejército Zapatista de Liberación Nacional (EZLN) en la selva Lacandona, para la cual era uno de los invitados primordiales. Durante ese año, el EZLN gobernó de facto grandes territorios de las montañas de Chiapas. La selva era un territorio muy otro, controlado autónoma y casi inopinadamente por los indígenas insurrectos. En el retén a la entrada de la comunidad, un riguroso grupo de jóvenes milicianos realizó la revisión a don Pablo. De pronto, detrás de uno de esos pasamontañas una voz tojolabal lo reconoció: "¡Don Pablo!" El miliciano le confió emocionado que había sido su alumno en algún curso en la Universidad de Chapingo. La emoción de don Pablo fue mayor: había alumnos suyos entre quienes hacían la revolución.

El ciclo de tres décadas que traza don Pablo a partir de entonces lo ubica como parte del equipo negociador de su amigo Samuel Ruiz García—obispo de la circunscripción indígena donde se dieron el levantamiento y el sucesivo movimiento

social de autonomía rebelde—y como consejero, asesor o interlocutor del EZLN, tanto del subcomandante Marcos y los mandos militares como el entonces mayor Moisés, como de los comandantes civiles y las bases de apoyo de las comunidades que visita en la década bisagra entre el siglo pasado y el presente. Participa en la evolución del zapatismo a nivel nacional, acompaña todas sus iniciativas, las comenta, las interpreta y enriquece de voz y escritura, las hace suyas. Allí demuestra su capacidad única de ser disciplinado, pero con la independencia del verdadero intelectual crítico y consecuente. Siendo un hombre mayor al llegar a Chiapas, su longevidad y su constancia lo llevaron a convertirse en el único comandante zapatista digamos que externo, Pablo Contreras. Esta otra imagen lo relata:

En abril de 2018, a sus noventa y seis años, se convierte en el comandante Pablo Contreras del Comité Clandestino Revolucionario Indígena, Comandancia General del EZLN. En cachucha beisbolera, hace el saludo militar a la comandancia que le toma protesta, en presencia de sus viejos conocidos el comandante Tacho y los subcomandantes Galeano y Moisés. ("Imágenes de don Pablo").

Quizás podamos postular que su encuentro con el zapatismo de Chiapas y por extensión con el movimiento indígena, el despertar de los pueblos originarios de México y su vocación de liberación, lo condujo al origen de su dilatada aventura intelectual: la impronta de su padre, homónimo suyo (1889-1936), malgrado lingüista e investigador, traductor del náhuatl histórico, simpatizante de Emiliano Zapata, quien pudo ser uno de los grandes mexicanistas del siglo XX.

HERMAN BELLINGHAUSEN

La evolución personal del toluqueño Pablo González Casanova (1922-2022) es una de las aventuras más apasionantes y ejemplares del universo intelectual mexicano, sobre todo porque supo combinar como pocos el rigor de pensamiento, el instinto de curiosidad, que hace a los grandes investigadores sociales, y el compromiso incansable con las luchas de liberación en México y el continente latinoamericano, podríamos decir que causa y efecto de su longevidad centenaria.

González Casanova es de esas figuras que pesan tanto por lo que escriben como por lo que inspiran

o impulsan para que otros escriban. Surtidor de ideas y propuestas como pocos, fundó instituciones con la naturalidad de los patriarcas y coordinó obras colectivas, colecciones de libros sobre temas sociales urgentes: el sindicalismo y la condición proletaria, la liberación nacional de los pueblos como vocación vital y esperanza de América Latina, la emancipación de los pueblos originarios (que en sus últimas décadas lo colmaron, a él, de maestros y maestras), los claroscuros de la democracia en México, siempre insuficiente, proyecto a futuro, sueño que se sueña realizable.

Lo hacía como un director de orquesta, dando indicaciones y levantando la intención en cada uno

Vital

Lástima que ya murió el 'Loco Valdés': era el Rey del dengue

EN ESTE EJEMPLAR / LA JORNADA NACIONAL

La Jornada

Estado de México



DOMINGO 16 DE JUNIO DE 2024

COLUMNISTAS

ANTEVASÍN

Paloma Cuevas R./P. 4

BEMOL SOSTENIDO

Alonso Arreola/P. 5

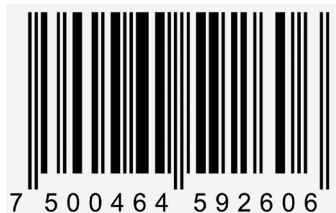

USAN LA ESTRATEGIA "LAVA, TAPA, VOLTEA Y TIRA"

Detectan 227 casos positivos de dengue en Edomex

La Secretaría de Salud realiza una campaña en toda la entidad para prevenir esta enfermedad, ante la ola de calor



AURA MORENO

De acuerdo con datos de la Subdirección de Epidemiología del Instituto de Salud del Estado de México (ISEM), al cierre de la Semana Epidemiológica 23, el 12 junio del presente año y, con base al Sistema de Vigilancia Epidemiológica de Dengue, se notificaron 971 casos probables, de los cuales 227 fueron positivos.

La Secretaría de Salud mexicana realiza una intensa campaña de prevención del dengue en la entidad, con énfasis en el sur por ser una zona endémica que cuenta con las condiciones climáticas para el desarrollo del mosquito transmisor de esta enfermedad.

Con relación al mismo periodo del año pasado, la dependencia señala que se registra un incremento de casos probables y comprobados, por lo que se han intensificado las acciones de capacitación y orientación; a la fecha se han efectuado 5 mil 588 actividades preventivas como talleres, nebulización espacial, entrega de materiales impresos, visitas casa a casa para fomentar viviendas con patio limpio y la descastrización.

El ISEM precisa que, con el apoyo de brigadas de vectores, Técnicos en Atención Primaria a la Salud (TAPS), Cuidadoras de Salud, Comités Locales y Municipales

Las acciones se refuerzan sobre todo en la zona sur de la entidad. Foto especial

de Salud, lleva a cabo acciones preventivas en las comunidades, las cuales son permanentes, a fin de reducir la proliferación de criaderos.

De ahí la estrategia "Lava, tapa, voltea y tira", que incide en usar jabón y cepillo para limpiar cubetas, piletas, tinacos, cisternas, floreros y cualquier recipiente que sirva para acumular agua; cubrir todo depósito en el que se guarde agua; voltear cualquier objeto que no se usa y que pueda contener agua, pues es el lugar ideal para la reproducción del mosquito y, por último, tirar botellas, llantas, latas o trastos viejos.

De igual manera, informa que el dengue es un padecimiento transmitido por la hembra del mosquito Aedes Aegypti y los principales síntomas son fiebre, dolor de cabeza, muscular, de articulaciones y huesos, así como detrás de los ojos y, en algunos casos graves, náuseas, vómito, hinchazón del cuerpo, coloración rojiza de la piel, conjuntivitis y sangrado de encías o nariz.

Subraya que, si una persona presenta algunas de estas molestias, debe evitar la automedicación y acudir de inmediato a la unidad de salud más cercana a su domicilio para recibir atención oportuna.

La Secretaría de Salud enfatiza la importancia, para quienes viven en los municipios del sur de la entidad, de mantener limpios y deshierbados sus patios y jardines.

En casa se sugiere colocar tela mosquitera en puertas y ventanas, pabellones en camas, así como utilizar camisas o camisetas de manga larga, no usar pantalones cortos y utilizar repelente de insectos, acciones que se deben enfatizar en mujeres embarazadas.

Desarrollan en Chapingo maíz específico para sureste mexicano



Investigadores de la Universidad de Chapingo desarrollaron cuatro nuevas variedades. Foto especial

agronómico en localidades del sureste mexicano y los Valles Altos Centrales.

Rafael Ortega Paczka, profesor investigador de la universidad, explicó que "las variedades tradicionales, aunque valiosas en ciertos aspectos, presentan limitaciones en términos de altura de la planta, susceptibilidad a enfermedades, hijuelos improductivos y baja eficiencia en el uso de recursos.

"La necesidad de adaptación a las nuevas condiciones ambientales y de mercado han impulsado este proyecto que responde a la urgente necesidad de producir variedades de maíz adaptadas a las condiciones específicas de los agricultores de la región", expuso el investigador.

MIGUEL GONZÁLEZ

A fin de mejorar la resistencia del maíz a las condiciones climáticas, la Universidad Autónoma de Cha-

pingo desarrolló cuatro nuevas variedades del grano mejorado de polinización abierta, las cuales han demostrado un alto potencial de adaptación, aumento de semilla, calidad y rendimiento

Las variedades de grano amarillo, morado y crema con diversos ciclos de selección, son: "Estrella", "Celeste", "Eloísa" y una gama más de maíz nativo (cacahuaxintle) que aún no ha sido denominada.

Estos materiales fueron sometidos a un proceso de evaluación participativa con el análisis desde el punto de vista de la tradición por los abuelos y las abuelas, así como por criterios de innovación de los jóvenes productores.

Los investigadores pretenden que lleguen a los agricultores al menos 100 kilogramos de semilla básica, de buena calidad genética y fisiológica, de cada una de las cuatro nuevas creaciones experimentales de maíz generadas por este proyecto.

Una vez que los beneficiarios tengan en sus manos este abanico de opciones podrán obtener semilla utilizando sus métodos tradicionales de cultivo.

Estas diversidades experimentales fueron diseñadas específicamente para satisfacer las necesidades de los agricultores de la región, desde la producción para autoconsumo hasta la comercialización.