



La Jornada

DOMINGO 23 DE JUNIO DE 2024
ESTADO DE MÉXICO // AÑO 4
NÚMERO 1107 // Precio 10 pesos

Estado de México

Fortalece GEM vínculos con GN y Sedena

- Con inteligencia e intercambio de información combatirán el delito

- Homicidio, feminicidio y robos de vehículos, principales ilícitos

GERARDO GARCÍA/P. 2

Advierten a los comerciantes de nuevas estafas

- Se identifican como autoridades para extorsionar

- También usan membrete de una organización civil apócrifa

MIGUEL GONZÁLEZ/P. 7

De Interés General



Al año ingresan 20 mil armas de Estados Unidos

- Ilegalmente llegan al país y terminan en poder de grupos criminales

- Informó la Agencia de Alcohol, Tabaco, Armas de Fuego y Explosivos

REDACCIÓN/P. 3



Conagua ajustó la extracción del líquido

Cutzamala sigue a la baja; 26% de almacenamiento

- Villa Victoria está en 22.6%; Valle de Bravo, 26.5 y El Bosque, 38.1

- Disminuyó el caudal a 7.9 metros cúbicos por segundo

- De esta manera se asegura la continuidad en el abasto

- Han recuperado 2 mil litros por segundo de otras fuentes

AURA MORENO / P. 3

Naucalpan, Atizapán e Izcalli previenen inundaciones



▲ Autoridades municipales de Cuautitlán Izcalli, Atizapán de Zaragoza y Naucalpan han dragado alrededor de 40 mil metros cúbicos de azolve de coladeras, barrancas, lagos y ríos, ante la temporada de lluvia que se avecina en los próximos meses de julio a septiembre. Los gobiernos municipales hicieron un llamado a la población para que evite tirar basura, a fin de no taponar el flujo del agua pluvial, lo que podría ocasionar severas inundaciones,

pérdidas materiales y, en casos extremos, desgracias personales. Para mejorar la capacidad de los cuerpos de agua y garantizar su conservación, realizan trabajos de desazolve en los colectores; este proceso incluye la limpieza de aproximadamente 20 m³ de residuos por viaje, con un promedio de 3 a 4 viajes por día, lo que mejora la conducción eficiente y constante de las vías de agua.

Foto: Especial/P. 5

La Jornada
Estado de México

DIRECTORIO

Directora General
Carmen Lira Saade
Director Fundador
Carlos Payán Verver

LA JORNADA ESTADO DE MEXICO

Editor Responsable
Rafael María de la Cruz
Cardona Sandoval

Subdirector de Operaciones
Jorge González Correa

Director Editorial
Filiberto Gallardo

Coordinadora General
Fabiola González Ceballos



correo@estadodemexico.
jornada.com.mx



https://estadodemexico.
jornada.com.mx



Twitter:
@JornadaEdomex



Facebook:
@LaJornadaEdoMEX

CONTACTO COMERCIAL
comercial@estadodemexico.
jornada.com.mx
Tel: 55 8951 0832
722 914 9660

Publicación diaria,
23 de junio de 2024

Domicilio de la publicación
José María González Arratia
No. 102, Segundo Piso, Col. San
Sebastián C.P. 50150, Toluca de
Lerdo, Estado de México.

Impresión:

Imprenta de Medios, S.A. de C.V.,
Av. Cuicuilhuac No. 3353, Col.
Ampliación Cosmopolita, Alc.
Azcapotzalco, C.P. 02670, Cdmx.

Distribución:

Distribuidora y Comercializadora
de Medios, S.A. de C.V., Av.
Cuicuilhuac No. 3353, Col.
Ampliación Cosmopolita, Alc.
Azcapotzalco, C.P. 02670, Cdmx.

Certificado de Licitud de Título y Contenido, 17430 otorgado por la Comisión Calificadora de Publicaciones y Revistas Ilustradas de la Secretaría de Gobernación.

Certificado de Reserva otorgado por el Instituto Nacional del Derecho de Autor:
04-2020-111712383352-101

RECUPERAR LA CONFIANZA DE LA POBLACIÓN, EL OBJETIVO

Fortalece GEM vínculos con la Sedena y GN

Homicidio, feminicidio, robo de vehículos, al transporte público y de carga son los principales ilícitos a combatir



▲ Cristóbal Castañeda, titular de la Secretaría de Seguridad dijo que los resultados serán su carta de presentación. Foto especial

GERARDO GARCÍA

El secretario de Seguridad, Cristóbal Castañeda aseguró que el homicidio, feminicidio, robo de vehículos, al transporte público y de carga son los principales ilícitos a combatir en el Estado de México.

Destacó que con base en la inteligencia y el intercambio de información efectiva se van a tejer las bases para reducir la incidencia delictiva general.

Castañeda Camarillo tuvo un acercamiento con la Secretaría de la Defensa Nacional (SEDENA) y la Guardia Nacional (GN) para estrechar vínculos que fortalezcan la coordinación, misma que va a permitir disminuir la incidencia

delictiva en la entidad.

En el salón de usos múltiples de la 22/a Zona Militar, el titular de la Secretaría de Seguridad compartió un balance sobre la situación en materia de seguridad de las diferentes regiones, a fin de que sea el punto de partida en su gestión; con ello, dijo, se pretenden establecer las estrategias para recuperar la confianza, mejorar la percepción ciudadana, así como contener y prevenir los delitos de alto impacto.

En compañía de los mandos regionales, aseguró que la policía mexicana no está sola, ya que existe la plena convicción de trabajar de la mano con el gobierno federal.

Finalmente, invitó al personal operativo a poner esfuerzo en su labor, pues los buenos resultados serán su carta de presentación.

Al encuentro y como anfitrión estuvo presente el general de Brigada D. E. M. José Martín Luna de la Luz, Comandante de la 22/a Zona Militar, acudió el Comisario Rafael Taboada Ramírez, coordinador de la Guardia Nacional en la entidad, el subsecretario de Policía Estatal, Carlos Alberto Hernández Leyva; Leslie Montzerrat Melchor Ibarra, titular del Centro de Control, Comando, Comunicación, Cómputo y Calidad (C5), así como directivos y mandos del área operativa de la SSEM.

Capacitan a las mujeres para que se desarrollen en el transporte público

MIGUEL GONZÁLEZ

Con la intención de empoderar a la mujer, con base en el derecho humano a la movilidad, con novedosos programas sociales y el desarrollo de competencias óptimas, como lo propone la Ley de Movilidad y Seguridad Vial del Estado de México y sus Municipios, el gobierno estatal estimula la participación femenina en el programa "Mujeres al Volante" en la zona oriente.

Además, con este programa se fomenta la equidad de género, impulsa el desarrollo laboral de la mujer y se busca también disminuir la incidencia de hechos automovilísticos en el transporte público.

El proyecto, único en la historia del Estado de México, está pensado para las mujeres que quieran desempeñarse como operadoras de transporte público, para que tengan igualdad de oportunidades, así como un empleo digno e ingresos económicos propios.

Daniel Sibaja González, titular de Movilidad (Semov) señaló que el gobierno de Delfina Gómez impulsará más escuelas en otras regiones de la entidad, con el fin

de fortalecer la inclusión social en igualdad de condiciones, además de gestionar la gratuidad de las licencias de conducir a las mujeres que culminen el curso, el próximo 19 de julio.

A través del curso se busca establecer una capacitación acorde a los tipos de viaje que realizan las mujeres durante el día, con operadoras que manejen de forma segura y responsable, así como reducir el número de siniestros viales.

En la primera generación se capacitará a 50 mujeres de la zona oriente del Estado de México, quienes recibirán un certificado avalado por la Secretaría de Movilidad.

Por su parte, Ricardo Delgado Reynoso, Subsecretario de Movilidad, destacó que uno de los objetivos de este programa es mejorar la seguridad vial y reducir los hechos viales a través de una movilidad integral, eficiente y segura.

Al inicio de este curso acudieron Gabriel Gerardo García, director general del Registro Estatal de Transporte Público; Candi Ashanti Domínguez Manjarrez, titular del Instituto del Transporte del Estado de México (ITEM); Ernesto García Tampa, director General de Movilidad de Zona IV y representantes del Consejo Empresarial de Transporte Zona Oriente.



► Este es el primer grupo de mujeres que reciben capacitación para convertirse en conductoras de autobuses o camionetas. Foto especial

Despliegan operativo "Rastrillo" en Tlalnepantla

REDACCIÓN

En concordancia con la estrategia que se aplica en la entidad para salvaguardar a la población, la Secretaría de Seguridad, en coordinación con la Secretaría de la Defensa Nacional (SEDENA) y la Policía Municipal, implementó el "Operativo Interinstitucional Rastrillo", para combatir delitos de alto impacto y detener a generadores de violencia.

En el despliegue participaron 341 elementos de las tres corporaciones, apoyados de 43 unidades y divididos en cuatro células operativas que recorrieron 20 colonias prioritarias; además se establecieron cuatro puntos de inspección provisional para mayor contención de la delincuencia.

La célula uno recorrió las colonias de El Rosario I y II y San Pablo Xalpa, la segunda agrupación tuvo presencia en San Lucas Patoni, Las Palomas, Santa Cecilia Acatitla, Ex Ejidos de Santa Cecilia, El Tenayo, Santa María Tlayacampa, La Blanca y El Olivo II.

Por otra parte, el tercer grupo transitó por la vialidad Dr. Jorge Jiménez Cantú, San Isidro y San José Ixhuatepec; finalmente, la cuarta célula custodió las zonas de San José y Lázaro Cárdenas Ira, 2da y 3ra. Sección.

Al término de las acciones estratégicas – operativas, se inspeccionaron a 780 personas.



GUISANDO CON SAZÓN PROPIO ● QUITOS



Ingresan al país 20 mil armas ilegales procedentes de EU



REDACCIÓN

Cada año ingresan ilegalmente a México casi 20 mil armas que terminan en manos de cárteles de la droga, según la Agencia de Alcohol, Tabaco, Armas de Fuego y Explosivos (ATF) de Estados Unidos, luego de ser obligada, por el Tribunal de Distrito para el Norte de California, ante una solicitud de información.

La información incluye además cuáles empresas son las fabricantes, empresas que han sido demandadas por las autoridades mexicanas.

De acuerdo con el reporte oficial, esta información fue revelada debido a que el Tribunal de Distrito para el Norte de California, realizó la solicitud de información, lo que dio pie a obligar a la dependencia antes descrita para indicar además que, el 21 por ciento de las armas que entran al país fueron hechas por las siguientes empresas armeras: Smith & Wesson, Colt, Glock y Beretta.

El reporte indica que el 63 por

ciento de las armas que han ingresado a México, además de las antes mencionadas, pertenecen a uno de los 924 fabricantes de armamento identificados por la dependencia, mientras que del 16 por ciento restante no se tiene información puntual.

La ATF ha identificado a los fabricantes de más de 133 mil armas recuperadas en México. Esta información fue proporcionada a través de diversas agencias militares y policiales, incluyendo la Secretaría de la Defensa Nacional (Sedena). Del mismo modo, se identificaron fabricantes de cerca de 41 mil armas en Guatemala, El Salvador y Honduras, según lo dio a conocer la misma agencia.

En México, la Sedena desempeña un papel clave en la recuperación y contabilización de estas armas, y en colaboración con la ATF busca determinar su origen para implementar medidas efectivas de control.

Esta es la primera vez que se publica información de este tipo sobre las armas que han sido exportadas de manera ilegal no solo a México, sino también a naciones de Centroamérica entre 2015 y 2022, un reporte que hay que remarcar, fue publicado por John Lindsay-Poland quien forma parte del proyecto Stop US Arms to Mexico.

CONAGUA AJUSTA EXTRACCIÓN

Sistema Cutzamala almacena 26% de agua en sus presas

Villa Victoria es la más afectada con 22.6 por ciento; Valle de Bravo está en 26.5% y El Bosque, en Michoacán, con 28.1%; esperan termine la sequía

AURA MORENO

Las presas que conforman el Sistema Cutzamala cerraron la semana con un bajo nivel de almacenamiento, la más afectada es la de Villa Victoria con apenas 22.6 por ciento de su capacidad, le sigue la de Valle de Bravo con 26.5 por ciento y la Presa el Bosque con 28.1 por ciento.

Para enfrentar la situación, la Comisión Nacional del Agua, a través del Comité Técnico de Operación de Obras Hidráulicas (CTOOH), realizó ajustes en la entrega del caudal de agua en bloque del Sistema Cutzamala de 7.9 metros cúbicos a partir de las 00:00 horas de ayer.

La reducción responde a la evolución de los almacenamientos en las presas del Sistema Cutzamala a causa de la sequía, por lo que se busca asegurar la continuidad en el abasto de agua de las presas que abastecen 20 por ciento del caudal que llega a la Zona Metropolitana del Valle de México.

Para mitigar esta disminución, la Conagua, Sacmexy SAGUA-CAEM informan las acciones que están realizando a través de trabajos coordinados para abastecer agua de otras fuentes:

Por un lado, recuperaron mil 262 litros por segundo (l/s) y se



encuentran en ejecución acciones que lograrán la recuperación de mil 505 l/s y en programación mil 980 l/s, mediante la reposición y rehabilitación de pozos, así como la puesta en marcha de la potabilizadora Madín II y acciones de tecnificación en riego.

Por su parte, la Comisión del Agua del Estado de México destacó las acciones de reposición, rehabilitación de pozos, aportaciones de volúmenes de pozos industriales, mantenimiento y construcción de plantas potabilizadoras, con lo que

▲ La presa de Villa Victoria (en la imagen) es la que ha resultado más afectada por la extracción de agua. Foto especial

ha incorporado a la red de distribución, de noviembre de 2023 a la fecha, 463 l/s.

“Y se tienen acciones en curso, en conjunto con la Conagua, que aportarán, en un plazo máximo de tres meses, un caudal recuperado de dos mil 400 l/s”, difundió la dependencia estatal.

Aumentan 25% precipitaciones pluviales; Toluca, más beneficiada

BRIAN PRADO

Las precipitaciones pluviales han registrado un notable incremento en la entidad mexiquense durante el mes de junio, según los últimos informes de la Comisión Nacional del Agua (CONAGUA). Este aumento en las lluvias representa un cambio significativo en comparación con los meses anteriores, que se caracterizaron por condiciones más secas.

Según el informe precipitaciones de la CONAGUA, en junio de 2024 se ha observado un incremento del 25%. Este fenómeno ha tenido un impacto considerable en diversas áreas, desde la agricultura hasta la infraestructura urbana. En particu-

lar, las zonas agrícolas han visto beneficios en cultivos de maíz y frijol, aunque también se han reportado daños en otros cultivos más sensibles al exceso de agua.

El Sistema Meteorológico Nacional tiene una proyección climática para las próximas semanas, en la que se espera que las lluvias continúen en el corto plazo debido a la persistencia de condiciones meteorológicas favorables, como la influencia de fenómenos atmosféricos en el Pacífico y al frente frío fuera de temporada que pronosticó a inicios de junio.

Sin embargo, advierten que, hacia finales de julio y principios de agosto, es posible que se presente una transición hacia condiciones más

secas, lo que podría marcar el inicio de un periodo de sequía estacional.

Según los reportes, Toluca ha sido uno de los municipios con más lluvias, con un acumulado de 250 mm de precipitación, seguido de Naucalpan, que ha registrado 230 mm y Ecatepec con 220 mm de lluvia acumulada.

Las autoridades han exhortado a la población y a los agricultores a tomar medidas preventivas para gestionar el agua de manera eficiente y estar preparados para posibles cambios en las condiciones meteorológicas. Se recomienda el uso de técnicas de captación de agua de lluvia y el monitoreo constante de los niveles de los cuerpos de agua para evitar inundaciones.

EN CUAUTITLÁN IZCALLI

Piden animalistas no usar aguas residuales en presas

Cuatro organizaciones detectaron que desde el Lago de Guadalupe llevan agua sucia al Espejo de los Lirios

ALEJANDRA REYES

Organizaciones animalistas de Cuautitlán Izcalli piden al gobierno municipal que evite llenar las cinco lagunas de la demarcación con aguas residuales para evitar la muerte de peces y de los patos que emigran de otras regiones.

Erika Reséndiz, integrante del grupo de protectores de animales que enviaron una carta a la presidencia municipal de Cuautitlán Izcalli, Karla Fiesco García, destacó que el domingo 16 de junio, a través de redes sociales tuvieron conocimiento del estado en el que se encuentra el cuerpo de agua construido frente al palacio municipal de Cuautitlán Izcalli.

Este es uno de los pocos municipios del Valle de México que cuentan con cinco cuerpos de agua: las lagunas de Axotlán y La Piedad, el lago Espejo de los Lirios y las presas de Guadalupe y Ángulo, aunque todos enfrentan problemática similar y algunos están en riesgo de desaparecer, por la falta de agua.

Dio a conocer que cuatro grupos animalistas, la Organización Izcallense por los Derechos de los Animales (OIDA), la rescatista independiente Joy, la organización Bienestar Animal México y el colectivo Unidos Ladramos Más Fuerte se unieron en este propósito.

Comentó que se han enterado de la muerte de algunos patos en las lagunas y por eso hicieron el

escrito. “Queremos tomar acciones en la protección animal, para empezar hacer cosas en conjunto; el director de Operagua nos prometió un recorrido para checar lo que pasa en el lago Espejo de los Lirios, porque sabemos que se trae agua del Lago de Guadalupe para su llenado y todos sabemos que está contaminada”.

Erika comentó que buscan la protección de la vida animal y por eso también han sostenido reuniones con el presidente municipal electo, Daniel Serrano, pues se tiene un proyecto para que los apoye y se empiece a disminuir el número de animales en situación de calle, como los perros, porque se calcula que de cada 100 canes del municipio, el 70 por ciento están en la vía pública y solo el 30 por ciento tiene un hogar.

En el caso de los lomitos callejeros, dijo, es urgente que se les esterilice, para que la población no siga creciendo, destacó.

Las organizaciones animalistas buscan soluciones y por eso se están reuniendo cada 8 días para tomar acciones y empezar tratar de hacer consciencia.

Han expuesto a las autoridades en activo y al alcalde electo las siguientes demandas: saber el paradero y estado de los animales que habitan este espacio público; conocer el Plan de Rescate Integral o las acciones enfocadas a este tema; conocer las acciones enfocadas en el rescate del Espejo de los Lirios; instalación de una me-



▲ En algunos cuerpos de agua del municipio empezaron a aparecer animales muertos. Foto especial

sa de trabajo en conjunto donde las organizaciones promotoras puedan coadyuvar en la planeación, organización, coordinación, ejecución y evaluación de los trabajos de rescate de estos espacios naturales, entre otros puntos.

Alerta policía por estafas a través de redes sociales

MIGUEL GONZÁLEZ

Personal del Centro de Comando y Control (C2) de Ozumba alertó sobre la modalidad de robo de datos o hackeo desde un dispositivo móvil, a través de la plataforma WhatsApp, práctica de la cual ya se han detectado varios casos en esta localidad.

De acuerdo con el área de prevención del delito, los atacantes digitales obtienen el número telefónico de las víctimas de diversas maneras y posteriormente los contactan vía WhatsApp ofreciéndoles, por ejemplo, supuestas vacantes en diversas empresas. Sin embargo esas ofertas son falsas.

“Hay personas sin escrúpulos que se aprovechan de la desesperación de aquellos que buscan empleo para lucrar y estafar, les ofrecen entrevistas de trabajo o falsos empleos con altos sueldos a los que, para conseguirlos, persuaden a las víctimas de llenar formularios para que obtengan su información personal, la cual es usada para defraudarlas o tratar de extorsionarlas”, explicó Héctor Rojas Castillo, director de la corporación municipal.

Mediante este tipo de phishing en WhatsApp, detalló, un hacker puede ver el contenido del celular y apoderarse de las contraseñas, para luego operar desde los canales virtuales y acceder al control de la cuenta bancaria del usuario.

La modalidad de engaño consiste en que un contacto, ya sea usurpando el nombre de una persona conocida del usuario o con la excusa de representar a una empresa,



▲ En Ozumba, como en otros municipios, la policía pidió precaución a la población al contestar mensajes en su celular. Foto especial

mediante una videollamada, en algún momento de la conversación solicita a la víctima que presione el botón de compartir pantalla.

Al hacerlo, el hacker accede al control de la pantalla y puede ingresar a los canales virtuales del banco y acceder a cuentas y contraseñas, que usará de inmediato o una vez finalizada la comunicación.

Sin saberlo, el usuario compartió información que pone en peligro su situación bancaria y de un momento a otro pueden realizar gastos u operaciones sin su consentimiento.

ANTEVASIN

De narrativas de familia...

PALOMA CUEVAS R.

GOTA DE ROCÍO...
LA NOCHE SE rompió con el primer rayo de sol en el horizonte. Ella abrió los ojos y los recuerdos se agolparon en su memoria, trató de moverse y no pudo, el peso de los rencores se lo impidió

ÉL ESTABA AHÍ, reposando tras una noche de batalla intermitente, con esa estúpida sonrisa que guarda para los momentos en que logra lo que se propone, la tenía rodeada con su abrazo, para él un gesto tierno, mientras que ella tenía esa expresión que semejava la recepción de una tortura quemándole la piel.

“-NO PUEDE EVITARLO” se dijo ella a modo de consuelo, “- Si él no es tan malo, a veces hasta creo que me quie-

re”, trató de respirar y sentir vida en su cuerpo de nuevo. No pudo. Cerró los ojos y evocó otros lugares, sueños del pasado. Campos llenos de amapolas meciéndose al viento, aves trinando y ella así con el rostro inundado de sol, fue libre por un momento.

EL RONCÓ. LA hizo volver a la habitación de un manotazo y ella lo maldijo en silencio, por animal, por insensible, por brutal y por bruto, por tomarla así. Lo maldijo de nuevo y se arrepintió en seguida, a fin de cuentas, era su marido, y maldecirlo era maldecirse.

UN RAYO DE sol entró por la ventana, la iluminó completa, desnuda y entera, se cubrió como si alguien más fuera a mirarla, una lágrima rodó por su mejilla. Deseó volverse líquida y evaporarse en silencio.

D.R. PALOMA CUEVAS Ramos 2015

PUBLICADO ORIGINALMENTE EN la Antología de Ilavo. Aniversario de Amarillo Editores. Con todo mi agradecimiento a Mónica Soto Icaza.

ELLA...

MI FAVORITA SIEMPRE fue ella, nunca nadie más...

DESDE QUE NACÍ fue mi estrella, hasta antes de fallecer, justo 5 días después de mi cumpleaños, fue a verme para bendecirme y decirme que siempre estaríamos juntas. Yo tenía tres años y lo recuerdo hoy como si el tiempo no hubiera pasado jamás.

SIEMPRE AL RECIBIR la pregunta sin sentido del ¿por qué? Mi respuesta será la misma: por fuerte y por luchona, adelantada a su tiempo, inteligente y sensual, una mujer entera, sin moldes porque jamás habrá otra igual.

SU VIDA ESTUVO siempre salpicada de interesantes pinceladas.

HIJA DE UN refugiado español que con el tiempo y muchas horas de

trabajo se convirtió en hacendado y una negrita hermosa hija del terrateniente del pueblo, mi Cotita vino al mundo a dejarlo mejor que como lo encontró.

NO SE CASÓ joven, no tenía prisa por “regalarse”, tuvo muchos pretendientes porque al ser la hija de Don Rafael Estrada era una de las “solteras más codiciadas”, sin embargo, a ella eso no le interesaba, hasta que un día lo miró a él: Don Heroncito Ramos, tan gallardo y tan bragado.

SE ENAMORÓ DE él cuando en lugar de saludar a su padre mirando al piso, le dio la mano y en un fuerte apretón se midieron con las miradas. El Don Español supo que a “ése” no podría dominarlo, y ella supo que a “ese” lo domaría con una sola de sus sonrisas. Y así fue...

D.R. PALOMA CUEVAS Ramos 2015

PUBLICADO ORIGINALMENTE EN la Antología de Ilavo. Aniversario de Amarillo Editores. Con todo mi agradecimiento a Mónica Soto Icaza.



ANTES DE LA TEMPORADA DE LLUVIAS

Limpiaron arroyos, barrancas y drenajes en 3 municipios

Piden las autoridades a la población que no arroje basura a la vía pública, porque se tapan los drenajes y pueden generar inundaciones

ALEJANDRA REYES

Autoridades municipales de Cuautitlán Izcalli, Atizapán y Naucalpan han dragado alrededor de 40 mil metros cúbicos de azolve de coladeras, barrancas, lagos y ríos, ante la temporada de lluvia que se avecina en los próximos meses de julio a septiembre.

Los gobiernos municipales hicieron un llamado a la población para que evite tirar basura, a fin de no taponar el flujo del agua pluvial, lo que podría ocasionar severas inundaciones, pérdidas materiales y, en casos extremos, desgracias personales.

El gobierno de Cuautitlán Izcalli para mejorar la capacidad de los cuerpos de agua y garantizar su conservación, realiza trabajos de desazolve en los conectores del municipio; este proceso incluye la limpieza de aproximadamente 20 m³ de residuos por viaje, con un promedio de 3 a 4 viajes por día, lo que mejora la conducción eficiente y constante de las vías de agua.

Con la llegada de la temporada de lluvias, el organismo ha implementado estrategias preventivas desde comienzos de 2024 para evitar inundaciones en las zonas críticas del municipio; en conjunto con el Operativo Tláloc y en coordinación con la Comisión del Agua del Estado de México, se mantienen guardias constantes para monitorear dar alerta y actuar rápidamente en las áreas más vulnerables durante la temporada de lluvias.

Atizapán

En el municipio de Atizapán, el Servicio de Agua Potable, Alcantarillado y Saneamiento de Atizapán (Sapasa), realiza limpieza de barrancas, lechos de ríos y cárcamos.

Alejandro Vences Mejía, director del organismo, destacó que desde principios de año se llevan a cabo cuatro programas preventivos permanentes, entre ellos el de limpieza y desyerbe de ríos y barrancas.

“Sobre los cauces tenemos brigadas donde a mano y con herramienta se va llevando a cabo la limpieza, derivado de que mucha población avienta basura”, describió Vences Mejía.

Mencionó que en los principales cauces se tienen vasos reguladores, sumando un total de 19, que permiten que la corriente principal no baje con tanta fuerza y su velocidad se vaya regulando.

“Estamos ya entre sondeo de



▲ Con maquinaria y a mano, los trabajadores municipales han desyerbado y retirado el azolve de los cauces. Foto especial



línea sanitaria y de limpieza de drenaje pluvial y de ríos y barrancas, llevamos más de 50 mil metros lineales de esa infraestructura ya limpiados y básicamente es basura doméstica la que encontramos”.

“Tenemos identificadas 24 colonias que pueden presentar, durante ciclos históricos, algunas afectaciones y es donde reforzamos este operativo de limpieza con el uso de camiones de presión-succión”, explicó.

Comentó que los ríos más caudalosos que atraviesan el municipio son el San Javier, el Moritas y el Chamacero, en los cuales, de ma-

nera histórica, se han registrado incidentes.

Naucalpan

En el municipio de Naucalpan, el Organismo de Agua Potable y Alcantarillado y Saneamiento mantiene un programa permanente de limpieza de cauces y barrancas y han retirado 4 mil metros cúbicos de basura

Estas acciones son parte de los programas para prevenir inundaciones en esta temporada de huracanes y ciclones, que afectan con

lluvias el centro del país, informó Jaime Álvarez, subgerente de Construcción y Operación de OAPAS.

Estos trabajos, dijo, son fundamentales para evitar la acumulación de basura que pueda provocar, además de enfermedades, desbordamientos. También, señaló, que ha retirado la basura de 20 barrancas que se localizan en el municipio.

Destacó que “es lamentable que sean utilizadas como basureros, al igual que los cauces de los ríos, porque estos materiales no se degradan y obstruyen el libre curso de las aguas, provocando taponamientos

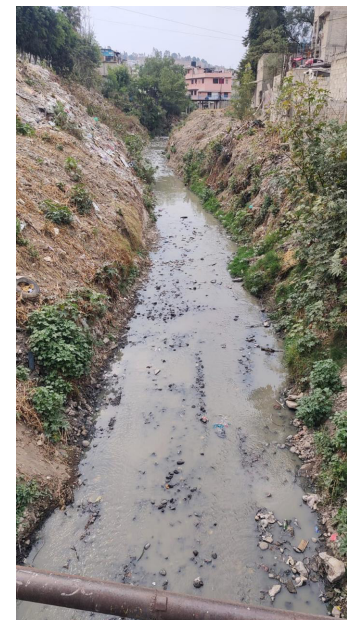

y en consecuencia inundaciones.

Mencionó que durante estas faenas han encontrado basura de todo tipo, principalmente, madera, basura, algo de fierro, plástico, mucho polietileno que la gente arroja, además de la basura orgánica que también llega a los cauces.

Este programa se ha realizado en los cauces de los ríos Chico, San Mateo, Verde, Los Cuartos, Hondo, así como en el Canal Granjas, principalmente, en los cuales también se efectuaron cortes de maleza y limpieza manual que no sólo mejoran la imagen urbana, sino también fomentan conciencia y responsabilidad comunitaria.

Finalmente destacó que el uso retroexcavadoras permiten la remoción de escombros en los cauces para que el agua fluya constantemente y evitar inundaciones; sin embargo, también es importante la colaboración entre gobierno municipal y ciudadanía, acciones esenciales para mantenerlos limpios.

EN SU CIMA HAY UNA CAPILLA EN HONOR A LA VIRGEN DE FÁTIMA

Cerro de las Promesas, tradición prehispánica y católica en Chiautla



Colinda con los municipios de Chiconcuac y Tezoyuca; en lo que era el Acolhuacán, también se le conoce como “Cerro Azteca”

MIRIAM VIDAL

Chiautla es uno de los municipios más pequeños del Estado de México, está ubicado junto a Texcoco y colinda además con Chiconcuac, Papalotla y Tezoyuca. Una de las peculiaridades de esta demarcación es un monte que le ha dado fama regional, se trata del Cerro de las Promesas.

El nombre original del Cerro de las Promesas es Cerro Azteca, que proviene de una leyenda que cuenta que en el mes de octubre, al amanecer, se puede apreciar el rostro de un guerrero azteca.

Cambió su nombre en 1956, con la construcción de una capilla en honor a la Virgen de Fátima, por órdenes de un párroco portugués de nombre Axterio Urbano Esteves. Éste comunicó al pueblo de San Antonio Tepetitlán que la virgen le había pedido que en la cima de ese cerro le construyera una capilla, y el párroco prometió que traería desde Portugal una imagen de la Virgen para colocarla en este sitio.

Así, derivado de aquella promesa, al cerro se le dio el nombre que hoy lleva.

En la actualidad, se celebran dos fiestas al año en honor a las apariciones de la Virgen. El primer festejo se organiza el día 13 de mayo; la segunda fiesta es el 13 de octubre.

Al margen de la leyenda, lo que sí te prometemos, es que en este

lugar disfrutarás de hermosas vistas y paisajes naturales únicos del municipio y la región.

La celebración en honor a la Virgen de Fátima comienza la noche del 12 de mayo, con el encendido de pequeñas latas con combustible alrededor de las letras pintadas en cal que conforman la palabra PROMESAS, escritas en lo alto del cerro, las cuales pueden apreciarse a varios kilómetros de distancia, esta acción es llevada a cabo por niñas y niños de distintas edades y adultos (en su mayoría hombres).

Según los pobladores, es una tradición que se ha llevado a cabo por generaciones desde hace más de 100 años.

Al siguiente día se lleva a cabo una misa en la pequeña capilla de la cima del cerro así como algunas otras actividades recreativas para después descender y continuar con algunas otras actividades en la comunidad de Tepetitlán.

El cerro Azteca, es una de las estructuras volcánicas más representativas de la región oriente de la Cuenca de México y del Acolhuacán, su origen se remonta alrededor de los 14 millones de años; su altura máxima alcanza los 2,620 msnm y se eleva 360 m por encima de la planicie aluvial, sobre los actuales municipios de Chiautla, Chiconcuac y Tezoyuca.

Las ocupaciones humanas en la cúspide han sido identificadas en tres periodos: el primero de ellos

▲ La tradición religiosa festeja dos veces al año a la virgen de Fátima en el Cerro de las Promesas. Fotos: Especiales

y más temprano registrado como TX-TF-3, del 200 a.C. al 200 d. C.; la siguiente ocupación después de un periodo muy prolongado de desocupación se establece en época tolteca (TX-ET-6; TX-LT-14) que abarcaría entre los años 700 al 1100 d. C.; finalmente su ocupación después del abandono tolteca, (TX-A-20) se establecería entre los años 1250-1521 d. C.

En todas estas ocupaciones, Jeffrey R. Parsons, en su libro “Patrones de asentamiento prehispánico en la Región de Texcoco”, describe que se trata de un sitio ceremonial sin ocupación permanente; conformado por una plataforma alargada de Este a Oeste, de 50 por 30 m, sobre la cual se desplanta un montículo en su extremo Oeste de 30 por 20 m.

En la actualidad sobre la plataforma se construyó en el año de 1956, una pequeña capilla dedicada a la Virgen de Fátima. Esta construcción fue promovida por el padre Axterio, de origen portugués, quien ofició en el vecino pueblo de Tepetitlán en los tiempos en los que dicha capilla fue erigida.

En torno a este cerro existen muchas historias mágico-religiosas, entre ellas destaca que en su interior

hay un mundo subterráneo maravilloso donde algunas personas se ausentan por algunos años.

También se dice que el Cerro de las Promesas y el Cerro del Peñón rivalizaban por el amor de Iztaccíhuatl, en contra del Popocatepetl; entre ellos se lanzaban rayos y centellas.

Dice la tradición que los tres volcanes “traían un pleito, el Cerro de las Promesas lanzaba relámpagos contra el Popocatepetl, el del Peñón y al de las Promesas, ganando finalmente el amor de Iztaccíhuatl, el Popocatepetl, porque la tiene ahí a su lado”.

● ● ●
En ese lugar se celebran dos fiestas al año; en mayo y en octubre



EN CHIMALHUACÁN

Gobierno advierte a comerciantes sobre las nuevas estafas

Utilizan credenciales de una presunta organización civil y piden a locatarios que se afilien con ellos

MIGUEL GONZÁLEZ

Autoridades de Chimalhuacán alertaron sobre personas que se hace pasar por autoridades con credenciales y un membrete de una organización civil autodenominada Consejo y Administración Nacional de Comercio y Prestadores de Servicio (CANACOP), quienes visitan comercios establecidos del municipio para obligarlos a afiliarse a la supuesta agrupación y pagar diversas cantidades de dinero.

De acuerdo con Minerva Rodríguez, titular del área de Comercio Establecido del Ayuntamiento, desde hace varios días locatarios del municipio reportaron que algunos hombres y mujeres que se identificaron con tarjetones diseñados con colores guinda blanco y negro con membrete de la citada agrupación civil se presentaron en sus comercios para exigir que se afiliaran a cambio de dinero.

Incluso mostraron un acta de registro en la cual se establece un domicilio fiscal de la Ciudad de México, número de folio, Código QR, así como nombre y firma del supuesto presidente de dicha

► El gobierno municipal dio a conocer que estas son las credenciales que utilizan y que son falsas. Foto especial

Asociación, la cual entregan al comerciante que accede a afiliarse.

De lo contrario, refirió, estas personas amenazan con colocar sellos de suspensión o incluso con clausurar los negocios, sin embargo, se trata de un engaño pues no tienen facultad alguna para imponer dichos procedimientos administrativos.

“No se dejen sorprender, esas personas no son servidores públicos del Ayuntamiento”, advirtió la autoridad municipal y reiteró que dichas personas se hacen pasar por personal del Ayuntamiento de Chimalhuacán e incluso portan un chaleco color guinda, pero sin logotipos.

El Gobierno local aclaró que, en caso de que algún comerciante decida afiliarse a dicha asociación, ello no los exenta de pagar los derechos por concepto de permiso o autorización de funcionamiento de sus establecimientos, e insistió en que la presunta agrupación civil CANACOP no es una



autoridad que tenga facultades legales para suspender o clausurar establecimientos comerciales.

Por ello el área de Comercio Establecido puso a disposición de la ciudadanía el número telefónico 55 9208 6225, extensión 136 para reportar este tipo de prácticas que podrían constituir uno o varios delitos.



▲ Habitantes del Conjunto habitacional, acusaron a la actual administración de cobros exagerados. Foto especial

Se quejan de altas cuotas en fraccionamiento “La Cúspide” en Naucalpan

ALEJANDRA REYES

Habitantes del Conjunto Habitacional La Cúspide, en Lomas Verdes, Naucalpan, se sienten “rehenes en sus propias casas”, pues padecen de lo que llaman el cobro excesivo de cuotas extraordinarias de hasta 20 mil pesos por parte de la administración, además de multar y privar de servicios a los condóminos.

Destacaron que ya interpusieron demandas civiles en contra de quienes se dedican a sacarles dinero y a sancionarlos cuando no cumplen sus exigencias.

Los inconformes solicitaron a las autoridades de los 3 órdenes de gobierno para que a la brevedad intervengan y pongan orden en el edificio ubicado en calle Praderas San Mateo, número 41 en Lomas Verdes.

Los condóminos María Cecilia Cruz, Manuel Maza, Verónica Rodríguez, Elvia Rebollar, Carlos

Mejía y Humberto Romero exigen que se apliquen auditorías a los integrantes de la administración, bajo el supuesto que cometen abusos en contra de los vecinos, que podrían estar tipificados como fraudes.

María Cecilia Cruz denunció que ya son muchos años que esas personas están causando problemas, pero no se les ha podido quitar, ya que constantemente a través de engaños, presiones y mentiras se han apropiado del fraccionamiento, porque ahora ellos son los que deciden lo que se hace y lo que no se hace.

“Nos pidieron una cuota extraordinaria de más de 20 mil pesos a cada departamento, adicional a los 2 mil 300 pesos que se pagan cada mes, que incluye la vigilancia, la jardinería y el sueldo de los supuestos administradores, con el argumento de que se utilizarían esos recursos para pintar el edificio”, indicó.

CINEXCUSAS

El cine, los apoyos y la política cultural (II de III)

LUIS TOVAR

ACOMIENZOS DE SU gestión sexenal, el entonces presidente de México Luis Echeverría literalmente corrió –del evento al que los había convocado aquel día y del cine nacional– a quienes hasta ese momento filmaban casi todo lo que se producía en nuestro país. A cambio, nombró a su hermano Rodolfo (un actor mediano que cambiaba su apellido por “Landa”) al frente de los destinos cinematográficos. El Banco Nacional Cinematográfico, nacido de la industria privada en 1942, vuelto “nacional” en 1947, recibió ingentes sumas monetarias y, además de la Cineteca Nacional y otros organismos afines, fueron creadas Conacine, Conacite I y Conacite II, entidades de las que dependería el grueso de la producción.

YA PERICLITADA SU preponderancia, los productores de la vieja guardia

o bien se jubilaron o bien se dedicaron a hacer un cine de calidad y costo ínfimos, mientras nuevas generaciones veían abrirse para ellos un horizonte que no habría de cerrarse durante décadas. El cine que hicieron se benefició de la hipocresía echeverrista: apertura y tolerancia con una mano, represión inclemente por la otra. A nadie se le ocurrió formular un manifiesto, declaración de principios ni cosa parecida, pero por primera vez, en aquellos años setenta del siglo pasado, se contó con algo semejante a una política cultural referente a la cinematografía, que permitió no sólo el ingreso de nuevos cineastas sino, sobre todo, de temáticas hasta entonces intocadas. Esos cineastas no surgieron de la nada: a mediados de los años sesenta, varios de ellos participaron en los concursos de cine experimental convocados por el Sindicato de Trabajadores de la Producción Cinematográfica, de donde emanaron filmes icónicos como *La fórmula secreta* y *Tajimara*, por mencionar sólo un par.

LA REINVENCIÓN DEL mundo

DESDE LOS AÑOS setenta hasta los primeros dosmiles, la realidad mexicana se ha caracterizado por la reinvencción sexenal del mundo: sin importar la materia de la que se trate, un presidente llega, arrasa con lo que había, instala otra manera de hacer las cosas y se prepara a que quien lo suceda recicle el proceso. El cine mexicano no fue la excepción: en el período gubernamental de José López Portillo, con treinta años de existencia, fue cerrado el Banco Nacional Cinematográfico, se fusionaron las entidades productoras y los destinos filmicos del país fueron distorsionados por los caprichos del nepotismo presidencial. De aquel marasmo sólo sobrevivieron los cineastas que habían ganado un prestigio que los preservó de vaivenes zozobrantes, y fueron escasísimos los ingresos de generaciones emergentes.

CONCLUIDO AQUEL NEFASTO lapso de seis años, a principios de 1983 fue creado el Instituto Mexicano de Cinematografía (IMCINE), cuyo propósito fundamental sigue siendo el mismo hasta la fecha: dar apoyo a creadores filmicos, así

como producir, difundir, divulgar y distribuir películas. En otras palabras, fue apenas hace cuatro décadas y un año que, desde el flanco gubernamental, fue creada una instancia que, cuando menos en el papel, se concibió con el propósito de orientar los quehaceres de una actividad tan plural, diversa y variopinta como la cinematografía. Que lo haya conseguido, claro, es muy otra cosa; dicho en palabras de la sabiduría popular, el diablo está en los detalles.

QUIZÁS ESTRUCTURALMENTE IMPOSIBILITADO de romper viejas inercias que, de un modo u otro, han caracterizado a la industria cinematográfica mexicana –o su muy mermado equivalente en las peores épocas–, el IMCINE fue incapaz de evitar la reproducción o el resurgimiento de esquemas profundamente inequitativos, en virtud de los cuales y ya sea de manera consciente y voluntaria o no, apenas un puñado de connacionales se han beneficiado de los apoyos a la creación y la producción, relegando al anonimato y la invisibilidad a una cifra, inconocible pero de seguro ingente, de aspirantes que se han quedado en eso... o totalmente por su cuenta siguieron filmando, a pesar de todo (Continuará.)

Vital

El uso de aparatos de detección de infractores será útil si se evita la corrupción

La JORNADA Estado de México

EN ESTE EJEMPLAR / LA JORNADA NACIONAL



COLUMNISTAS

ANTEVASIN

Paloma Cuevas R. P. 4

CINEXCUSAS

Luis Tovar P. 7

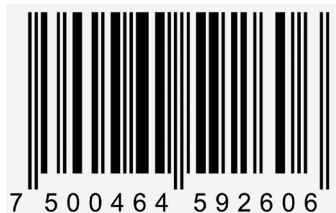

DOMINGO 23 DE JUNIO DE 2024



SU INFLUENCIA SE ADVIERTE EN LA TOPONIMIA

Matlatzincas, legado de identidad indígena

Se asentaron en la zona sur del Valle de Toluca y de ahí se diseminaron; tardaron en adaptarse a las nuevas costumbres coloniales

BRIAN PRADO

El pueblo matlatzinca, una de las culturas indígenas más prominentes en el Estado de México, ha desempeñado un papel crucial en la historia y la identidad de la región. Originarios de la zona sur del valle de Toluca, se destacaron por su habilidad agrícola y sus estructuras sociales bien organizadas antes de la llegada de los españoles.

Según la obra del Instituto Nacional de Antropología e Historia (INAH), "Los Matlatzincas: Historia y Cultura", estos eran conocidos por su dominio en la agricultura, especialmente en el cultivo de maíz, frijol y calabaza.

Utilizaban técnicas avanzadas de terrazas agrícolas y sistemas de riego que les permitían aprovechar eficientemente las tierras fértiles de la región del valle de Toluca. Esta prosperidad agrícola fue fundamental para su desarrollo como una sociedad estable y próspera.

Durante la Conquista española, los matlatzincas enfrentaron resistencia a la invasión europea y defendieron tenazmente su territorio. Según el Archivo General de la Nación (AGN), en el texto "Documentos de la Conquista Española en el Valle de Toluca", el líder matlatzinca, Tototquihuaztli, encabezó una serie de batallas contra los conquistadores españoles y sus aliados indígenas, buscando preservar su autonomía

y forma de vida tradicional. Estas luchas marcaron un período de intensos conflictos que alteraron profundamente la estructura social y política de la región.

La integración de los matlatzincas en la sociedad colonial española fue gradual pero significativa.

El INAH señala que muchos matlatzincas adoptaron el catolicismo y se asentaron en las nuevas poblaciones fundadas por los españoles, conservando elementos de su cultura ancestral en sincretismo con las nuevas prácticas religiosas y sociales impuestas por los colonizadores. Esta fusión cultural y social contribuyó a la formación de una identidad mestiza única en la región del valle de Toluca.

▲ Los matlatzincas respetan sus tradiciones, lo que se refleja en su vestimenta y en sus celebraciones. Foto especial

La conservación de muchos de sus propios elementos culturales, se han transmitido de generación en generación hasta la actualidad, dejando un legado evidente en diversas localidades del Estado de México, donde aún se celebran festividades tradicionales y se practican rituales ancestrales. Además, su influencia se refleja en la toponimia de la región, en la que muchos nombres de lugares tienen raíces matlatzincas.

Según la publicación del INAH, además del ramo artesanal, su cultura se ha preservado a través de festividades como la Fiesta de San Bartolo en Metepec, donde se celebran danzas y rituales ancestrales que honran sus raíces y cosmología. También de la arquitectura, con sitios como las ruinas arqueológicas de Calixtlahuaca, que muestran estructuras ceremoniales y residenciales que revelan su habilidad constructiva y su profundo vínculo con el entorno natural.

Asimismo la influencia matlatzinca se encuentra presente en la toponimia de numerosos lugares del Estado de México, donde nombres de pueblos y comunidades mantienen raíces de este pueblo originario, reflejando su presencia histórica y su contribución a la geografía local.

Toluca erogará 51 mdp en terminales para infraccionar a conductores

AURA MORENO

A seis meses de concluir la actual administración, Toluca gastará 51 millones de pesos en la compra de terminales digitales para infraccionar a los conductores que no cumplan con la normativa de tránsito como invadir espacios, estacionarse en doble fila, saltarse altos, no respetar al peatón o al ciclista, entre otras faltas viales.

Así se dio a conocer en sesión de cabildo, donde algunos ediles manifestaron su inconformidad y expusieron que se trata de una cifra que podría invertirse para atender otros problemas que se viven en la ciudad.

"No estamos de acuerdo en la erogación de 51 millones de pesos en la compra de nuevas terminales para infraccionar, (...) la tesorería dio el fundamento legal, pero pedimos el fundamento social y



▲ El gobierno toluqueño comprará terminales Hand Held para sancionar las faltas al reglamento de tránsito. Foto especial

administrativo de por qué priorizar esta compra y no destinar los recursos en otras áreas prioritarias", precisó el regidor Mario Cardoso.

Consideró que, pese al desorden vial que se vive en Toluca, no se deben implementar multas ni infracciones en el municipio hasta

que se regule y acabe la corrupción, ya que algunas veces se usan para amedrentar, extorsionar y amenazar a los ciudadanos.

Añadió que es necesario transparentar lo recaudado en multas y sanciones en 2022, 2023 y lo que va de 2024, ya que solo se tiene información de que colocaron 172 mil 523 multas, de las cuales 104 mil fueron pagadas.

"Hoy observamos a muchos ciudadanos sin placas porque no han pagado estas infracciones levantadas por parte de Sustentabilidad Vial de Toluca y por ello es que hemos estado en desacuerdo con esta política pública"

Por ello, reiteró que no están de acuerdo en la adquisición de más terminales para el cobro de multas, conocidas como Hand Held, ya que no contemplan un fundamento social y administrativo.

El regidor subrayó que hay otras prioridades en el municipio que podrían ser atendidas con este recurso y se pronunció en contra de la política recaudatoria con las multas de tránsito, pero no se han planteado alternativas para regular a los automovilistas que no cumplen con la normativa.