



La Jornada

Estado de México

VIERNES 11 DE OCTUBRE DE 2024
ESTADO DE MÉXICO // AÑO 4
NÚMERO 1216 // Precio 10 pesos



Bienestar en la glosa: hay menos pobres

● Juan Carlos González comparece ante diputados

● Tenemos finanzas sanas, afirma Paulina Moreno

GERARDO GARCÍA/P. 3

Reemplacamiento hace crecer los recursos estatales

● La recaudación superó lo hecho en la administración anterior

● El proceso se realiza obligatoriamente cada cinco años

GERARDO GARCÍA/P. 2



Sheinbaum descarta reunión con la Corte

● Rechaza discutir con los Ministros sobre reforma judicial

● De ser necesario, acudiría la secretaria de Gobernación

REDACCIÓN/P. 2



Realizan campañas preventivas de concientización

Destina el GEM 6.6 mdp contra trata de personas

● Brindan apoyos económicos para hacer frente a diversos delitos

● Edad de mayor riesgo es entre 12 y 14 años, advierte fundación

● Escuelas piden aumentar los protocolos de atención

● Día Internacional de la Niña: hay 2.1 millones en el Edomex

AURA MORENO Y MIRIAM VIDAL/P. 5

Arranca el Festival Quimera 2024



▲ El Festival Quimera 2024 ya está en marcha con más de 227 artistas locales, nacionales e internacionales que se presentarán en distintos escenarios del municipio de Metepec, lo que arrojará una derrama estimada superior a los 80 millones de pesos para los habitantes del municipio, así lo informó el alcalde, Fernando Flores Fernández, quien destacó la participación de Francia, Japón,

Bangladesh, Cuba, Taiwán y Colombia como países invitados, además de personalidades del ambiente musical como Francisco Céspedes, Carlo Macías, Daniel Boaventura, Real de Catorce, Sergio Arau, Francisco Barrios *El Mastuerzo*, entre otros. También los asistentes podrán participar en la realización de una obra de arte efímero creada por Oliver Grossetete. Foto Emilio Varela



La Jornada
Estado de México

DIRECTORIO

Directora General
Carmen Lira Saade
Director Fundador
Carlos Payán Vélver

LA JORNADA ESTADO DE MEXICO

Editor Responsable
Rafael María de la Cruz
Cardona Sandoval

Director Editorial
J. Israel Martínez Macedo

Coordinadora General
Fabiola González
Ceballos



correo@estadodemexico.
jornada.com.mx



https://estadodemexico.jornada.com.mx



Twitter:
@JornadaEdomex



Facebook:
@LaJornadaEdoMEX

CONTACTO COMERCIAL
comercial@estadodemexico.
jornada.com.mx
Tel: 558951 0832
Tel: 722914 9660

Publicación diaria,
11 de octubre 2024

Domicilio de la publicación

José María González Arratía No. 102,
Segundo Piso, Col. San Sebastián
C.P. 50150, Toluca de Lerdo
Estado de México.

Impresión:

Imprenta de Medios, S.A. de C.V.,
Av. Cuitláhuac No. 3353, Col.
Ampliación Cosmopolita, Alc.
Azcapotzalco, C.P. 02670, Cdmx.

Distribución:

Distribuidora y Comercializadora
de Medios, S.A. de C.V., Av.
Cuitláhuac No. 3353, Col.
Ampliación Cosmopolita, Alc.
Azcapotzalco, C.P. 02670, Cdmx.

Certificado de Licitud de Título y Contenido, 17430 otorgado por la Comisión Calificadora de Publicaciones y Revistas Ilustradas de la Secretaría de Gobernación.

Certificado de Reserva otorgado por el Instituto Nacional del Derecho de Autor:
04-2020-111712383352-101

ATIENDEN 1.3 MILLONES DE TRÁMITES

Recaudan 555 mdp con el programa de reemplazamiento

Suben ingresos 18% con nuevo esquema; piden a contribuyentes cumplir trámites

GERARDO GARCÍA

El programa de reemplazamiento, vigente en el segundo semestre del año, ha derivado en ingresos por 555 millones de pesos y ha incidido en que el Estado de México crezca en ingresos, destacó la Secretaría de Finanzas.

La titular de la dependencia, Paulina Morena García, destacó que de julio a octubre, se han atendido 1.3 millones de trámites para emplazamiento.

Enfatizó que, con el nuevo esquema de recaudación, los ingresos financieros han crecido en 18%; mientras que hace cinco años con la anterior administración fue de apenas 13.3%.

Cabe recordar que el esquema inició actividades el 1 de julio y concluirá el 31 de diciembre.

El pago es a través del sistema digital de la dependencia o en alguno de los 3 mil centros autorizados por la Secretaría de Finanzas.

La titular de las finanzas en la entidad recordó que en el país se

lleva a cabo el programa de reemplazamiento. 27 entidades lo aplican cada tres años, mientras que en territorio mexiquense se realiza cada cinco años.

Con el programa de Registro de Identificación de Vehículos, se fortalece la seguridad, para dar certeza jurídica, fiscal y patrimonial a los mexiquenses.

Asimismo, anunció que impulsarán una campaña estatal con la finalidad de invitar a los contribuyentes a que realicen estos trámites a través de los canales oficiales como lo son módulos de atención.

La encargada de las Finanzas mexiquense aclaró que este año para el tema de la expedición de las láminas, llevaron a cabo una nueva inversión para dificultar la clonación, al considerarse un código QR.

▼ **La secretaria de Finanzas, Paulina Morena García, destacó que se han atendido 1.3 millones de trámites para emplazamiento en el Estado de México.**

Foto Emilio Varela



REDACCIÓN

La presidenta de México, Claudia Sheinbaum Pardo, descartó reunirse con ministros de la Suprema Corte de Justicia de la Nación (SCJN), para discutir la reforma al Poder Judicial.

Lo anterior, luego de la reunión que sostuvo el presidente del Senado de la República, Gerardo Fernández Noroña, con la ministra presidenta del máximo tribunal, Norma Piña Hernández.

Sin embargo, señaló que la titular de la Secretaría de Gobernación, Rosa Icela Rodríguez, tiene la facultad para reunirse con los Poderes Legislativo y Judicial, a nombre del gobierno federal.

“No me voy a reunir con la Corte. La secretaria de Gobernación tiene la atribución para reunirse con

Descarta Sheinbaum reunirse con la Corte

cualquier poder o a resolver cualquier asunto que tenga que ver con la gobernabilidad de nuestro país”.

En este marco, la mandataria criticó que la Corte haya admitido una acción de inconstitucionalidad del Partido Acción Nacional (PAN) en contra de la reforma al Poder Judicial, sin tener atribuciones para ello.

Agregó que la elección de juzgadores no es un asunto de partidos políticos.

“Ayer, aceptó la Corte acciones de inconstitucionalidad de partidos políticos, los partidos políticos no tienen atribución, más que en algunos casos electorales, de presentar estos recursos, y a pesar de ello, la corte los aceptó. Debería de haberlos rechazado porque no tienen personalidad jurídica, los partidos políticos, para presentarla.

“El argumento que dan es que es por asuntos electorales, porque es



Iniciativa Privada teme pérdidas por los bloqueos ferroviarios

MIRIAM VIDAL

La Unión de Industriales del Estado de México (UNIDEM) teme que los bloqueos de la ruta ferroviaria Ciudad de México-Veracruz, en Puebla, afecten las cadenas productivas de las empresas del Estado de México.

Francisco Cuevas Dobarganes, presidente de la agrupación, señaló que la protesta de los habitantes de Chapulco, iniciada el 24 de septiembre en ese estado, sí tiene un impacto en la industria metropolitana.

Recordó que la vía se utiliza para llegar al Puerto de Veracruz, donde se mueven prácticamente todos los contenedores que van desde el Golfo de México a todo el país y hacia algunos destinos importantes como la Costa Este de Estados Unidos, la Unión Europea y Brasil.

“Hay muchos productos del campo que se exportan hacia la Unión Europea y, sin duda alguna, ese bloqueo en la vía también está teniendo un impacto importante porque son alimentos, en algunos casos tienen cierta ca-

▲ **Los cierres en el transporte ferroviario afectan al comercio de exportación y obstaculizan las cadenas de suministro en diversas industrias del país.**
Foto Especial

ducidad, y es importante que se pueda salir”, agregó.

Cuevas Dobarganes consideró que si el conflicto tarda más días, los rezagos económicos serán notorios, no solo en la entidad, sino en el país. El retraso generaría pérdidas incuantificables, puntualizó.

Quedan varados trenes en Edomex

Un número no cuantificado de trenes se mantienen varados en el Valle de México, en Teotihuacán, Acolman y Tecámac.

Algunos corresponden a la empresa Ferrovial, que conecta con las principales industrias de la zona metropolitana, así como con otros ferrocarriles del país, que van al Golfo de México, el sur del país y hasta Norte América.

artículo 97 en el que este nombramiento se dará por elección de los miembros de la SCJN, ya que dicho precepto se invalida con el artículo transitorio décimo segundo en el que queda claro que las leyes que se contraponen a lo recientemente reformado no tienen vigencia.

“No hay ninguna confusión, no hay ninguna posibilidad de dar otra interpretación, así que es totalmente válida la reforma y queda claro cómo se va a nombrar a la presidencia de la Suprema Corte de Justicia”.

Al respecto, el coordinador de Política y Gobierno de la Presidencia, Arturo Zaldívar Lelo de Larrea, subrayó que a pesar de que pudiera parecer la existencia de dos artículos que disponen diferentes circunstancias sobre un mismo tema, las leyes posteriores derogan todo efecto de leyes anteriores.



RESALTA APOYO A MUJERES

Baja pobreza en el estado, afirma titular del Bienestar

Juan Carlos González rinde cuentas al Congreso como parte de la glosa

GERARDO GARCÍA

De acuerdo con el secretario del Bienestar, Juan Carlos González Romero, hay menos pobres en el Estado de México, toda vez que los programas insignias de la administración como Mujeres con Bienestar han beneficiado a la población de la entidad.

Al presentar su informe ante diputados locales, como parte de la glosa del primer Informe de Gobierno de la titular del Ejecutivo estatal, Delfina Gómez Álvarez, el funcionario indicó que los programas sociales los reciben más de 1 millón de mexiquenses en condición de pobreza.

Además, resaltó la integración de nuevos padrones, reglas de ope-

ración transparentes y aplicación sin tintes políticos.

Con el programa Mujeres con Bienestar, alrededor de 629 mil han sido beneficiadas; aunque la meta, para fin de año, es llegar a 650 mil. La primera cifra representa a un tercio del total de las mujeres mexiquenses en situación de pobreza.

Otro esquema, indicó, es Alimentación para el Bienestar, que beneficia a más de 418 mil mujeres de 55 a 64 años, y de manera indirecta a cerca de un millón de mexiquenses.

“Nuestra meta es alcanzar a 650 mil mujeres a finales del presente año, hoy 629 mil reciben apoyo monetario bimestral de 2 mil 500 pesos, y servicios para su bienestar integral como atención médica y legal, vinculación para la conclusión

de estudios del nivel básico, bachillerato y nivel superior”, indicó.

Expresó que ya estudian los casos de 2 mil mujeres con bachillerato y 1 mil mujeres con licenciatura.

Citó que en la entidad 7.4 millones de mexiquenses, es decir, el 42.9% de la población, padecen pobreza y desigualdades sociales, de acuerdo con la medición de la pobreza del Coneval 2022.

Resaltó que la problemática fue retomada en el Plan de Desarrollo del Estado de México 2023-2029 y enfatizó que 54.8% de los programas sociales estatales, los opera la Secretaría del Bienestar, y ya benefician a un millón de mexiquenses en condición de pobreza.

“En su mayoría a las mujeres que son el pilar de la política social de la maestra Delfina Gómez Álvarez, y hago propicia la oportunidad para decirles que vamos por más”, aseveró.

El funcionario estatal también



▲ El secretario del Bienestar presentó los avances de la dependencia a su cargo, como parte de la glosa del Primer Informe de Gobierno. Foto Emilio Varela

dio cuenta de la implementación de nuevos esquemas, como Jóvenes con Bienestar, para contribuir a la superación del rezago educativo al apoyar, a partir de noviembre, a 6 mil de ellos de entre 18 y 29 años y para el que pidió un presupuesto a la altura para atender las necesidades.

Niñez Indígena con Bienestar cubrirá la alimentación de 16 mil niñas y niños de 3 a 15 años, a través de canastas alimentarias.

Destacó que, entre los desafíos, está la reducción de la pobreza y abatimiento de las carencias sociales entre la población mexiquense.

“Juntos los poderes del Estado, los ayuntamientos y nuestras entidades vecinas de la mano de nuestras dos grandes guías, la presidenta Claudia Sheinmabum Pardo y la gobernadora Delfina Gómez Álvarez, lograremos alcanzar la meta de disminuir la pobreza y las desigualdades sociales”, finalizó.

Hay finanzas sanas y aumentan ingresos

GERARDO GARCÍA

La secretaria de Finanzas del Estado de México, Paulina Moreno García, destacó que en la entidad mexiquense aumentaron en casi 10% sus ingresos totales.

Al acudir a la comparecencia en el Congreso local, como parte de la glosa del Primer Informe de Gobierno de Delfina Gómez Álvarez, la funcionaria resaltó que los logros son gracias a la aplicación de una política de austeridad y combate a la corrupción, como el uso eficaz como eficiente del gasto.

Paulina Moreno reportó que de enero a agosto, la entidad canalizó ingresos por 268 mil 827 millones de pesos, equivalente a 9.9% de ingresos totales.

Argumentó que, aunque existe deuda, ésta es sostenible; pues sólo se tienen 10 mil millones de pesos como pasivos con proveedores, además de destinar 12 mil millones de pesos para el rescate del Instituto de Seguridad Social del Estado de México y Municipios, (Issemym).

Destacó que el 18% de los ingresos son propios, mientras que el 13.3% son por recaudaciones por impuestos.

La titular de la dependencia resaltó que en este año fiscal no ha existido contratación de deuda, que se ubica en 2.4% respecto al PIB; por lo que la entidad está en el lugar 12 a nivel nacional, y en 2.1% nacional.

Recalcó que la capacidad de

deuda del estado es de hasta el 15%, que equivale a 26 mil 272 millones a largo plazo, en tanto que a corto plazo es del 6%.

Apuntó que, a partir de la austeridad, con la eliminación de privilegios, se obtuvieron 3 mil 500 millones de pesos y negó que existan subejercicios en la aplicación de los recursos, toda vez que la administración actual heredó 10 mil millones de pesos como pasivos con proveedores.

Por otra parte, destacó que se destinaron 12 mil millones de pesos para el rescate del Issemym, ante la situación financiera que enfrenta. La administración pasada sólo destinó 5 mil millones de pesos.

Lamentó que a nivel estatal como en el país, se enfrenta una crisis sobre el esquema de pensiones; sin embargo, ha continuado con la aprobación de casos y basificaciones de personal de salud, aunque se deberá atender dicha problemática.

▼ La secretaria de Finanzas del Estado de México, Paulina Moreno García, compareció ante el Congreso local.

Foto Emilio Varela



Tarjeta integrará a Edomex y CDMX

ALEJANDRA REYES

Daniel Sibaja, secretario de Movilidad del Gobierno del Estado de México, anunció la puesta en marcha de la Tarjeta Movimex, sistema Integral Metropolitano, que servirá para el ingreso al transporte público del Estado de México y de la Ciudad de México.

“Es la primera tarjeta integral, junto con la Ciudad de México. Podrá ser adquirida en todas las estaciones del Mexibús y Mexicable. Cuesta 10 pesos”, explicó el funcionario.

Asimismo, destacó que, por el momento, sólo en el paradero y estación de transporte en Indios Verdes, existe el sistema integral de ingeniería, pero será en febrero de 2025 cuando todos los sistemas estén incluidos.

“Será un proceso paulatino y funciona ya en algunas estaciones del Mexicable, próximamente, será en todos los sistemas metropolita-

nos. En Indios Verdes se pueden subir en cinco sistemas de transporte y antes nunca había pasado. Se pueden subir al Mexibús, al Metrobús, al Mexicable, al Metro o al Cablebús, lo cual es histórico”, apuntó el funcionario.

Por último destacó la importancia de la colaboración de los gobiernos de la capital mexicana, así como de Hidalgo, pues las alianzas se han extendido.

“Estamos felices con la integración y coordinación metropolitana entre el gobierno del Estado, el gobierno de la Ciudad de México y de Hidalgo, porque se está logrando algo importante con esta tarjeta, que es la primera de muchas políticas públicas en el ámbito metropolitano, que vamos a lograr”, anunció.

▼ El proceso de integración total de la Tarjeta Movimex será paulatino en el Edomex y CDMX.

Foto especial





Comienza en Metepec Festival Quimera 2024

Participan 200 artistas nacionales y extranjeros; esperan derrama de 80 mdp



◀ Fernando Flores, alcalde de Metepec, señaló que esperan llegar a 400 mil visitantes en este Quimera. Foto Especial

J. ISRAEL MARTÍNEZ

Este fin de semana arranca en Metepec el Festival Quimera 2024. Serán 10 días de actividades culturales en las que 227 artistas locales, nacionales e internacionales se darán cita en el municipio del barro, y se espera que genere una derrama económica de más de 80 millones de pesos.

Fernando Flores, presidente municipal de esta localidad, detalló lo que tienen organizado y reveló que para esta edición tendrán, por primera vez, callejoneadas.

¿Ya está todo listo con Quimera? Es uno de los festivales más importantes, si no el más importante del Valle Toluca.

Yo creo que es uno de los más importantes del Estado de México, te voy a platicar algo: Por primera vez hubo un consejo consultivo ciudadano que definió quiénes eran los artistas que iban a estar, los escenarios y además se involucró toda la administración pública, o sea, todas las áreas, todas las direcciones del gobierno municipal.

¿Quiénes van a estar en Quimera este año?

Vamos a tener la Quimera Rock, la Quimera de Cultura, viene: Daniel Boaventura, que es un cantante brasileño, que dicen que es el nuevo Frank Sinatra; viene Francisco Céspedes. También va a estar Carlos Macías, eso en la parte de la bohemia. También va a estar, para todos los chavos, Mariana Bo, que es una

DJ muy buena, en total vamos a tener también 227 artistas locales, internacionales y nacionales que se estarán presentando en diferentes escenarios como la Plaza Juárez; Times Square, las escalinatas del Calvario, el exconvento de San Juan Bautista, Teatro Quimera, el Museo del Barro y nuestras cinco casas de cultura. Aparte vamos a tener una novedad este año: vamos a hacer callejoneadas, entonces vamos a tener tunas, estudiantinas y esto va a estar los diez días que va a durar el festival, por todo Metepec.

¿Cómo han hecho para que la gente se involucre en la participación del festival? Porque en algún momento comentaste que esperan que se rebasen ¿cuántos, 300 mil? El año pasado fueron 350 mil y nosotros esperamos este año llegar a los 400 mil, por lo menos. La gente ya está involucrada, yo ya he recibido muchas llamadas preguntándome dónde consiguen boletos, que eso es importante: No hay boletos; o sea, hay que llegar. Todo el programa está publicado en las redes

sociales, las del municipio, las mías y yo espero que todos los funcionarios que están conmigo, ojalá puedan también promocionarlo en sus redes. No hay boletos, no hay lugares apartados, no hay nada, hay que llegar temprano para poder gozar de este gran espectáculo.

La gente de Metepec ¿cómo participa en la recepción de los que van de otros municipios, de los que vienen de otros estados?

No, pues realmente la gente no se involucra mucho, el ciudadano, el vecino, la vecina, pues no, porque están trabajando. Nos involucramos los funcionarios, se involucran todos los negocios, tenemos varios patrocinadores y los empresarios, que también van a ser beneficiarios porque estamos esperando una derrama económica de cerca de 70 millones de pesos, que no son para el Ayuntamiento, esa derrama económica va para la señora que vende esquites en la esquina hasta el que tiene un restaurante en Town Square o en Galerías.

Y más o menos, ¿cuánto le están invirtiendo? Son 12 millones 681 mil 574 pesos lo que se va a invertir este año en la Quimera.

¿Para una derrama de 70 millones? Por arriba de los 70 millones. Mira, estamos esperando 87 millones de pesos de derrama.

¿Cómo han hecho que Quimera crezca?

Organizándonos. Tengo, la verdad, un grupo de funcionarios que trabajan, todos muy jóvenes, el promedio de edad de la administración hoy en Metepec es de 35 años, entonces tú sabes que a esa edad tienes todas las ganas del mundo y hay una gran coincidencia, que todos aman a Metepec y todos se involucran. Entonces, eso ¿qué provoca? Que estamos buscando exactamente el mismo objetivo: poner el nombre de Metepec en alto. De eso se trata este evento.

¿Qué artistas les recomiendas a toda la gente?

Obviamente todos. Todo está padre. A los niños que vayan a ver a la familia Cepillín, en el Quimera Kids, es el hijo de Cepillín y los nietos de Cepillín. Yo recomendaría a Carlos Macías, Francisco Céspedes, Daniel Boaventura. Recomendaría todo porque, mira, aparte de Mariana Bo, viene Francisco Barrios "El Mastuerzo", Oscar de la Borbolla, María Rojo y Alberto Estrella con una obra de teatro, Triciclo Circus Band, Sergio Arau que hace una obra que se llama "La Tocada y la Fuga", en Quimera Rock viene Real de Catorce, Heavy Nopal y aparte otros grupos.

También, por primera vez, se va a presentar Oliver Grossetete, es francés, hace arte efímero, hace unas obras padrísimas de cartón y participan ciudadanos, luego de eso, ya que terminan la obra, pues se quita, efímero pues.

Arranca el Alfeñique en Toluca

BRIAN PRADO

Con el arranque de la Feria del Alfeñique 2024, maestros del dulce tradicional de la capital mexicana esperan que este año sea el "bueno", pues detallan que no han podido recuperar las ventas que se generaban previo a la pandemia por Covid-19 en 2020.

Diego Soto, cuarta generación en su familia, señaló que, aunque ha existido un crecimiento gradual desde 2021, aún no han alcanzado las ventas que realizaban antes de la pandemia.

"El año pasado sí subió la venta, pero todavía no hemos regresado a lo que vendíamos antes de la pandemia. Espero que este año se regrese a la normalidad tanto en las ventas como en la afluencia de gente.

Yo creo que cuando pasó lo de la pandemia, las ventas sí bajaron un 50%. Después del año pasado, yo creo que nos quedamos a un 70% de lo que vendíamos antes. Todavía seguimos afectados", apuntó.

El artesano, que se ha instalado en los Portales del centro de la capital mexicana, está esperando en que este año las ventas

augmenten; pues, desde el primer día, habpía más visitantes que en ediciones pasadas.

"Desde este primer día ya se empieza a ver un poquito más de gente, apenas va empezando. Esperemos que la próxima semana se vea más. La última semana suele ser la más fuerte; ahí nuestras ventas se levantan como en un 80%", comentó.

Laura Legarreta, del puesto 19 de la feria, cuya familia se ha dedicado a la artesanía del dulce por cuatro generaciones, coincidió en que aún no han recuperado las ventas que se generaban antes de 2020. Incluso señaló que han notado baja afluencia en la festividad.

"Yo creo que para llegar a lo que vendíamos antes de la pandemia, todavía nos falta un 30% o hasta 40%. El año pasado, del 25 de octubre al 2 de noviembre, venía tanta gente que ni se podía pasar; ahora no. Los días más o menos, de venta, son el 31 de octubre y el 1 de noviembre.

"Creo que tampoco nos ayuda que los domingos, que es cuando viene más gente, cierran la calle de Hidalgo. Los clientes nos comentan que es muy complicado llegar y muchas veces prefieren irse", apuntó.

Finalmente, mencionó que las acciones del ayuntamiento les han beneficiado; sin embargo, también considera que se han perdido algunas tradiciones.

"Hay que recordar que en el año de la pandemia no se pusieron todos los puestos y, desde ahí, ha bajado mucho la venta. Pero también ha subido la materia prima. El año pasado, que duró más la feria, yo creo que sí ayudó, aunque hemos notado que ya no se promueven los intercambios en las escuelas. Eso también nos afecta", concluyó.



La Feria del Alfeñique se llevará a cabo del 10 de octubre al 3 de noviembre en los Portales de Toluca

FILEM impulsa la lectura entre jóvenes con nuevas propuestas

REDACCIÓN

En su sexto día de actividades, la Feria Internacional del Libro del Estado de México (FILEM) 2024 continúa fomentando la lectura y acercando a los jóvenes mexicanos a la cultura a través de una serie de eventos literarios y artísticos.

El evento, que se lleva a cabo en el Centro de Convenciones del Estado de México en Toluca, busca involucrar a estudiantes de nivel secundario y preparatorio en actividades que estimulen su interés por los libros y el conocimiento.

Una de las principales actividades de este día fue la Tertulia Literaria organizada por la Dirección General de Educación Secundaria, donde se presentó el libro *El poeta y su reino*. Nezhualcōyotl, una historia de vida.

Estudiantes que leyeron esta obra como parte de su ciclo escolar tuvieron la oportunidad de dialogar con uno de sus autores, Rodrigo Sánchez Arce, quien relató episodios clave de la vida de Nezhualcōyotl, desde su infancia hasta su formación como guerrero.

Este encuentro destacó la importancia de mantener vivas las figuras

históricas a través de la lectura, inspirando a los jóvenes a explorar su patrimonio cultural.

En otro de los eventos destacados, la reconocida escritora Margo Glantz presentó su obra *Sor Juana Inés de la Cruz: saberes y placeres*, donde, acompañada por María Eugenia Leefmans, se profundizó en la vida y obra de la Décima Musa.

Glantz y Leefmans no solo resaltaron la inteligencia y rebeldía de Sor Juana en su época, sino también el legado que dejó en la lucha por el conocimiento y la igualdad, temas que siguen vigentes en el debate actual sobre el papel de las mujeres en la educación y la cultura.

El Fondo Editorial del Estado de México (FOEM) también tuvo un papel relevante en la jornada al presentar *Ilumina tu cosmos*, su primer libro para colorear inspirado en los vitrales de Leopoldo Flores.

Los jóvenes asistentes recibieron copias gratuitas, mostrándose entusiastas por conocer más sobre este emblema cultural de Toluca. Este tipo de iniciativas buscan generar un acercamiento lúdico y creativo a la cultura, motivando a los jóvenes a descubrir el arte desde nuevas perspectivas.



HAY UNA LÍNEA TELEFÓNICA PARA DENUNCIAR

Promueve GEM campaña contra trata de personas

Destinan más apoyos económicos para reparación de daños en diversos delitos



AURA MORENO

El gobierno del Estado de México (GEM) lleva a cabo campañas preventivas y de concienciación en contra de la trata de personas, feminicidios y desaparición forzada, así lo da a conocer la Comisión Ejecutiva de Atención a Víctimas de la entidad.

De acuerdo con datos de la dependencia, durante el primer semestre del 2024 se designaron 6.6 millones de pesos en 829 apoyos para reparación de

daño de diversos delitos.

Asimismo, destacó que hay una línea telefónica para que se levante la denuncia, así como dar seguimiento y continuidad a los incidentes registrados en el territorio mexiquense.

El apoyo telefónico recibe llamadas las 24 horas del día, en el número disponible para toda la entidad 800 8324 45 y el 800 5533 000, para la República Mexicana.

“No toleremos ni seamos indiferentes ante la trata de personas, este delito que tiene lugar

▲ La Comisión Ejecutiva de Atención a Víctimas del Estado de México promueve acciones y estrategias para la protección de la sociedad mexiquense y, entre ellos, campañas de prevención contra la trata de personas. Foto Especial

en todas las regiones del mundo y crece ante los ojos omisos de la sociedad. Si sospechas de algún caso de explotación, llama a las líneas de atención disponibles”, compartió la Comisión, en sus

redes sociales.

La trata se presenta cuando una persona promueve, solicita, ofrece, facilita, consigue, traslada, entrega o recibe, para sí o para un tercero, a una persona, por medio de la violencia física o moral, el engaño o el abuso de poder, para someterla a explotación sexual, trabajos o servicios forzados, esclavitud o la extirpación de un órgano.

Instancias como el Sistema para el Desarrollo Integral de la Familia del Estado de México (DIFEM) cuenta el protocolo de atención de niñas, niños y adolescentes en situación de calle o víctimas de trata de personas publicado en 2022.

En el texto se establecen los pasos necesarios para reportar trabajo infantil, acercamiento, pautas para el diagnóstico, evaluación de indicadores de riesgo, coordinación interinstitucional; así como medidas para la protección y restitución de derechos de la infancia.

Las denuncias son dirigidas al personal de la Procuraduría de Protección Estatal, a las 125 Procuradurías de Protección Municipal de Niñas, Niños y Adolescentes o su equivalente; en coordinación con todas las autoridades relacionadas en el procedimiento desde auxiliares, protección civil, del trabajo, de investigación, entre otras.

Habitan en el Edomex 2.1 millones de niñas

MIRIAM VIDAL

En el marco del Día Internacional de la Niña, que se celebra el 11 de octubre, el Estado de México registra 2 millones 185 mil niñas, de entre cero y 15 años.

Elas representan el 14% de la población que habita en la entidad, pero también son quienes en su hogar, están más propensas a padecer violencia familiar.

De acuerdo con el informe delictivo de violencia contra la mujer, durante el 2024, las niñas han realizado unas 33 mil 500 llamadas de emergencia por incidentes agresivos, muchos de ellos en el hogar.

En julio pasado, la Secretaría de las Mujeres del Estado de México presentó el Programa Integral 2023-2029, enfocado en erradicar la violencia de género en la entidad.

El plan se aprobó durante la Trigésima Sexta Sesión Ordinaria del Sistema Estatal para la Igualdad de Trato y Oportunidades entre Mujeres y Hombres, en él se promueven los Derechos Humanos bajo principios de igualdad y no discriminación.

Para reafirmar los compromisos del Instituto Nacional de las Mujeres y el Gobierno del Estado de México, el programa incluye impulsar reformas a la Ley Orgánica Municipal en la entidad.

Una de las iniciativas es designar el día ocho de cada mes como el “Día de acción por la defensa y protección de los Derechos Humanos de las Mujeres”, con el que se busca reconocer y garantizar los derechos de las niñas, adolescentes y mujeres.

Por su parte, Amnistía Internacional, indica que las indancias tienen el derecho a vivir sin violencia ni discriminación, a disfrutar del más alto nivel posible de salud física y mental, a recibir educación.

Sin embargo, en todo el mundo, muchas mujeres y niñas siguen sufriendo discriminación por motivos de sexo y género.



▲ Las niñas del Estado de México representan el 14% de la población que habita en la entidad, pero también son más propensas a padecer violencia familiar. Foto Especial

Fundación pide más protocolos de prevención de trata en escuelas

AURA MORENO

Para evitar el aumento de trata de personas en el Estado de México, la Fundación Espacios IAP solicitó al gobierno de la

entidad mayor difusión en los protocolos en la prevención de trata de personas, toda vez que los sectores más vulnerables para el delito es la juventud de entre 12 y 14 años.

Beatriz Valle Rodríguez,

presidenta de la Fundación Espacios IAP, Pedro Aristeo Álvarez director general, Arturo Sánchez Velázquez, apoderado Legal y Susana Dumit Garciarreal, encargada de alianzas con empresas privadas de la Fundación, exhortar que ya llevan a cabo actividades que difunden información para prevenir este delito, principalmente entre los jóvenes de educación básica y media superior, donde se concentra la mayor incidencia.

Sin embargo, los exponentes dieron a conocer que en las escuelas mexiquenses no se cuenta con un protocolo de prevención que les permita conocer las señales de alarma para evitar

ser víctimas e hizo un llamado al gobierno de la entidad para fortalecer estrategias.

“Hemos tenido conversaciones con la Secretaría de Educación y con la Secretaría de Seguridad y si identificamos que incluso hay una alza entre los estudiantes de educación básica y media, hoy están más en contacto con las redes sociales, adolescencia con muchos cambios, más susceptibles, necesitan herramientas básicas”, precisó Arturo Sánchez Velázquez.

Lamentaron que la zona norte de Toluca es compleja y con la presencia de este delito, más en niñas de secundaria de entre 13 y 14 años e invitó a padres de familia a acompañar en procesos de desarrollo de sus hijos.

“Es importante que los padres estén presentes. Es muy fácil que los jóvenes sean engañados y enganchados por alguna carencia, hay que hacer comunidad”, argumentó.



◀ Luego de que se diera a conocer que el Estado de México ocupa el primer lugar a nivel nacional en denuncias por trata de personas, Fundación Espacios IAP pide haya más difusión de protocolos de prevención contra el delito. Foto Especial

DEJA QUE TU MARCA VIVA

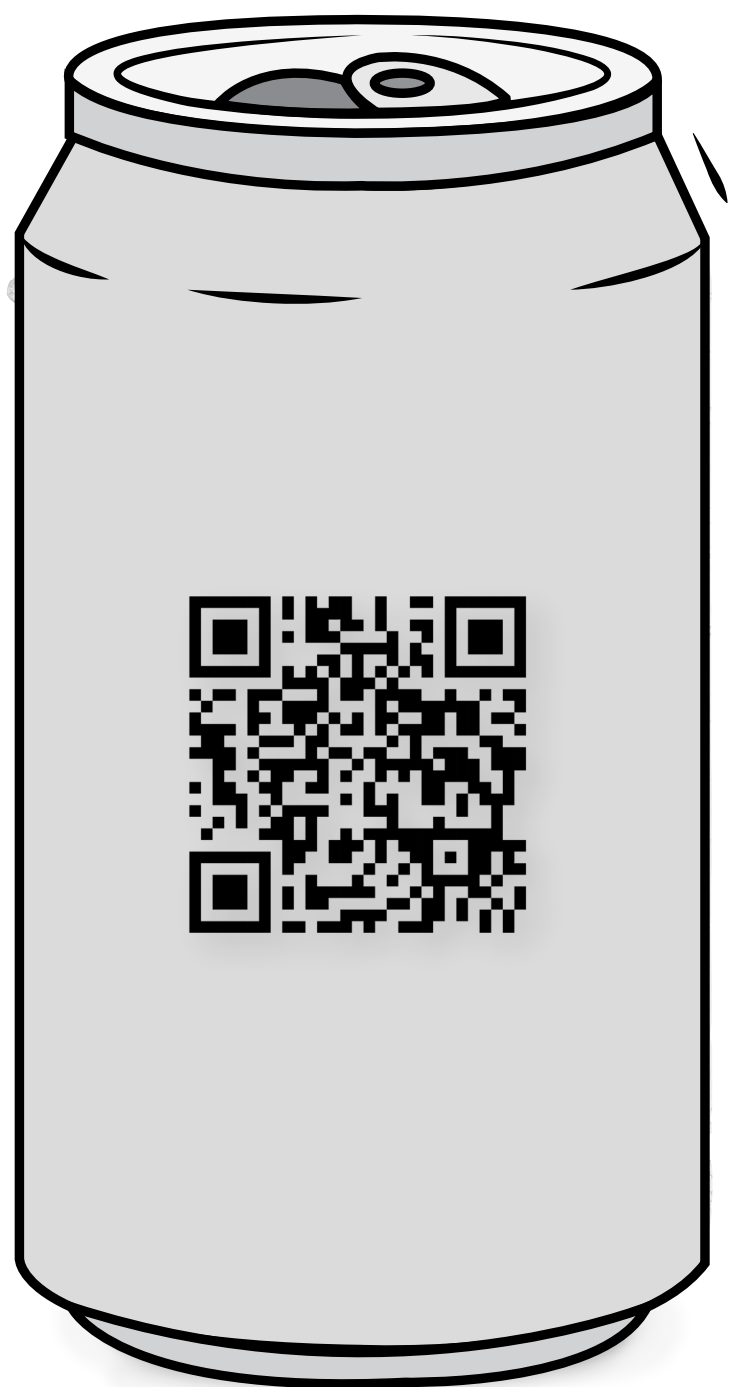

**NOSOTROS PONEMOS EL TARGET,
TÚ PONES LA MARCA**



MULTIPLATAFORMAS

TV MÓVIL | RADIO | DIGITAL | EXTERIOR | PRODUCCIÓN | BTL

«Impactamos a 50 millones de personas
mensualmente en el transporte público»

WWW.GRUPOTELEURBAN.COM



Editor: José Luis Jáuregui | Ventas: Isaac Pineda: 55-5628-7878 ext. 1818 | empresas@reforma.com

EMPRESAS

MARTES 16 DE JULIO DEL 2024

Al abrir una Cuenta de Cheques o Cuenta Maestra opción Pyme en Citibanamex, las pequeñas y medianas empresas obtienen beneficios que les ayudan a hacer crecer su dinero

Haz crecer tu dinero con Citibanamex Pymes

¿Cómo participar en Carrera PYME Millonaria?

Es muy sencillo:

- Abre tu cuenta. Participa: Cuenta de Cheques en moneda nacional para personas morales o Cuenta Maestra Opción PYME para personas morales.
- Contrata BancaNet Empresarial*.

Regístrate en www.bancomer.com

10-ear
sos
via.
dinero
presarial,
cimientos
por ciento del
TES sin perder
vigente del
miembre del

respon-
ciembre
ero de ca-
n responder
la trivia ga-
efectivo.

Le
e es-

Del total c
existen er
dor del 95
pymes. En
to eran me
ñas y 52.8 m
arrancar los
micos 2024,
cional de Esta
grafia (INEGI) estimó que
cantidad de establecimientos
podría acercarse a los 6.6 m
llones en el país.

Estas cifras muestr
relevancia que tien
mento en térmi
cos en México,
empleos remun
genera, cerca de
to, como por lo qu
ta al Producto Inter
más del 40 por cier

Pese a su impr
te sector no logr
de forma adec
alto porcenta
queños negoc.
superar las dificu
táculos que enf
entorno. Y a e'
mar errores
que incur

Sus
desd
de

les p

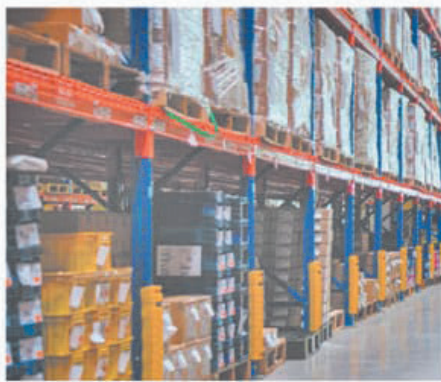

GANA HASTA 80%

DEL VALOR DE CETES SIN PERDER LIQUIDEZ¹ PARA TU NEGOCIO

Abre tu cuenta en Sucursal.²

REGÍSTRATE Y PARTICIPA



citibanamex

Pymes

Vigencia de la promoción del 1 de junio al 30 de noviembre de 2024. GAT nominal 3.9% % GAT real 0.07% \$1.00mxn Vig 02/03/25 GAT real descontando la inflación estimada. Condiciones en www.citibanamex.com/pymes/carreramillonaria

GAT nominal 3.9% GAT real 0.07%

Antes de impuestos desde \$1.00 calculado el 2 de septiembre de 2024 y vigente al 2 de marzo del 2025. La GAT real es el rendimiento que obtendría después de descontar la inflación estimada. (1) Inversión a la vista que de forma programada o manual le permite tener disponibilidad de su dinero en el día para que pueda hacer uso del mismo para las operaciones diarias del negocio. Las instrucciones para inversión o retiro solo se podrán realizar en días hábiles y horario de las 6 a.m. a las 7 p.m. (2) Aplica solo para clientes nuevos. Requisitos de contratación en www.citibanamex.com Bases de la promoción en www.citibanamex.com/pymes/carreramillonaria Las Cuentas de Depósito e Inversiones Citibanamex son productos garantizados por el IPAB hasta por 400,000 Unidades de Inversión por persona y por banco www.gob.mx/ipab

J.07%
ro en el día
anamex.com

Oferta
Antes
para q
Bases

Vitral

Así como ahora se piensa en las víctimas del delito, habría que pensar en las víctimas de la mala infraestructura en Chalco

EN ESTE EJEMPLAR / LA JORNADA NACIONAL

La Jornada

Estado de México

VIERNES 11 DE OCTUBRE DE 2024

CULTURA

Ya inició la Feria del Alfeñique en Toluca

BRIAN PRADO / P. 4

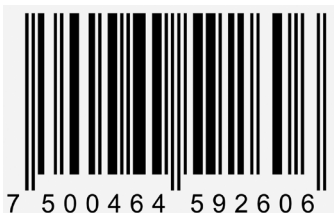

ATIENDEN CASI 20 AUTOS AL DÍA

Vulcanizadoras, con más trabajo gracias a baches

Automovilistas invierten tiempo y dinero en la reparación momentánea de llantas y rines

BRIAN PRADO

Debido a la presencia de baches en las diversas calles de Toluca, vulcanizadores de la región dieron a conocer que el trabajo aumentó hasta en 50% por los accidentes en baches.

Los trabajadores expresaron que los clientes que reciben son por afectaciones a llantas y rines luego de que el conductor cae en un bache.

Tras un recorrido por la delegación de Santa Ana Tlapaltitlán, límites de la capital mexiquense y Metepec, siete dueños de vulcanizadoras coincidieron en que aproximadamente el 50% de los clientes que acuden a sus negocios son para reparar afecciones por baches.

Zenón Ramírez, dueño de uno de los establecimientos en la zona indicó que atiende alrededor de 20 autos dañados por caer en baches, en especial en temporada de lluvias. “Vienen bastantes, lo más común es que se les rompe la llanta o se les dobla el rin por tanto bache que hay en las calles. Al día vienen unos 20 coches y de esos 10 son porque cayeron en algún bache. Es en la temporada de lluvias cuando vienen más porque las calles se hacen feas”, mencionó.

Sobre los costos, Ramírez explicó que las reparaciones varían según el daño; sin embargo, advirtió que el gasto mínimo es de 400 pesos.

“De los que tienen algún problema por los baches, a los que mejor les va es que se les rompa la llanta, y las más baratas, un

‘gallito’ (llanta usada), les sale en unos 400 pesos.

En caso de que sea el rin, si nada más es una enderezada leve, son unos 400 también, pero si hay que soldarlo. Ya son como unos 600, dependiendo del tamaño. Si hay que cambiar el rin, el más barato sale en mil pesos y las llantas nuevas también salen caras. La más barata sale también en unos mil pesos”, apuntó.

Naomi Enriquez, automovilista que radica en la capital mexiquense, compartió su experiencia con los baches en la zona, argumentó que la última vez que se vio afectada, la reparación superó los 6 mil pesos.

“Yo transito mucho casi toda la ciudad, por mis labores; vivo en San Pedro Totoltepec y voy mucho para Ciudad Universitaria o

▲ Pese a que autoridades estatales y municipales han dado a conocer que se destinarán recursos a reparaciones, aún no hay avance en las principales vialidades de Toluca.

Foto Emilio Varela

a veces hasta Zinacantepec. También en la zona centro de Toluca. Muchas veces he sido víctima de las fallas que hay en las calles.

“Hace poco me pasó en los puentes de Tollocan, casi para llegar a Carranza; varios autos nos vimos afectados por un bache, yo creo que 8 en el transcurso de una media hora. La llanta y el rin quedaron inservibles, se descompuso la suspensión, el eje, los amortiguadores, en total fueron más de 6 mil pesos de gasto”, señaló.



▲ Para evitar deslaves en la zona de Amecameca, autoridades municipales iniciaron trabajos de reparación en el Cerro del Sacromonte. Foto Especial

Amecameca evita un desgajamiento

MIGUEL GONZÁLEZ

Para evitar el desgajamiento del Cerro del Sacromonte, en Amecameca, la Coordinación de Protección Civil del municipio inició los trabajos de mitigación por inestabilidad en una ladera, luego de que se detectara una grieta que alcanza los diez metros de longitud.

Al respecto, el coordinador de Protección Civil y Bomberos de Amecameca, Oscar Enrique Meléndez Delgado, explicó que desde el 2 de octubre pasado, personal de la dependencia atendió reportes sobre fisuras o pequeños agrietamientos a un costado de la avenida Parque Nacional, mediante la cual se accede a la parte alta del Cerro Sacromonte.

El servidor público explicó que la falla se debe al reblandecimiento de la tierra ocasionado por las constantes lluvias de la presente temporada, situación que ha provocado una ligera inclinación en

ese punto, que puede apreciarse por la orientación de los árboles.

Autoridades municipales monitorearon la fractura que, paulatinamente creció, por lo que se dio parte a la Coordinación Estatal de Protección Civil y Gestión Integral de Riesgos, así como a la Comisión Nacional de Áreas Naturales Protegidas (CONANP).

Y luego de varios estudios, se definieron los trabajos para mitigar los riesgos con las medidas adecuadas en materia de protección civil.

El funcionario descartó que existan riesgos para la zona habitacional y el corredor escolar que se localizan debajo del cerro ya que existe una zona de amortiguamiento en caso de que se presente un desgajamiento, aunque sí pidió a los pobladores que se estén atentos a las indicaciones que emitan autoridades de Protección Civil y Bomberos.

El tramo será cerrado, hasta nuevo aviso.