



# La Jornada

DOMINGO 20 DE OCTUBRE DE 2024  
ESTADO DE MÉXICO // AÑO 4  
NÚMERO 1225 // Precio 10 pesos

Estado de México



## Gobierno reciclará cascajo con ayuda de empresarios

- Inversión será 50-50 para cubrir gastos de operación
- Es parte de la estrategia del estado para generar recursos propios

AURA MORENO/P.4

## Atizapán invierte para mitigar escasez de agua

- Ayuntamiento pone 250 mdp para resarcir daños
- Municipio reparó 36 pozos y compró pipas para distribución

ALEJANDRA REYES/P.4

De Interés General

## Ataca Hezbollah residencia de Netanyahu

- "Cometieron un grave error", advierte primer ministro de Israel
- No hubo lesionados; lanzaron desde Líbano 180 proyectil

REDACCIÓN/P.2



## Inalcanzable, para mexiquenses

# Hay en Edomex seis millones sin seguro médico

● Limitantes, los aportes mensuales en servicios privados

BRIAN PARDO/P.5

● Solo 700 mil se respaldan contra enfermedades graves

● Costo es variable, las pólizas van de 15 mil a 50 mil pesos al año

● Familias dan prioridad a otros gastos de supervivencia



▲ La comunidad de San Francisco Putla, en Tenango del Valle, es una de las más grandes productoras de flor de cempasúchil. Los productores dieron a conocer que, a cuatro años de distancia de la pandemia por Covid-19, aún no recuperan el total de inversión para el planteamiento de la flor emblemática de la temporada del Día de Muertos. Algunos floricultores dieron a conocer que el rango de

venta está entre los 30 y 60 pesos, según el tamaño de la planta, además del tipo de manojos, si son cultivados en huertas y surcos. Esta es la segunda temporada más esperada por los floricultores, la primera es en mayo, con motivo del Día de las Madres. Se espera una derrama económica de más de mil 68 millones de pesos.

Foto. Emilio Varela

**La Jornada**  
Estado de México

**DIRECTORIO**

**Directora General**  
Carmen Lira Saade  
**Director Fundador**  
Carlos Payán Verver

**LA JORNADA ESTADO DE MEXICO**

**Editor Responsable**  
Rafael María de la Cruz  
Cardona Sandoval

**Director Editorial**  
J. Israel Martínez Macedo

**Coordinadora General**  
Fabiola González  
Ceballos



correo@estadodemexico.  
jornada.com.mx



https://estadodemexico.  
jornada.com.mx



Twitter:  
@JornadaEdomex



Facebook:  
@LaJornadaEdoMEX

**CONTACTO COMERCIAL**  
comercial@estadodemexico.  
jornada.com.mx  
Tel: 55 8951 0832  
722 914 9660

**Publicación diaria,**  
**20 de octubre 2024**

**Domicilio de la publicación**  
José María González Arratia  
No. 102, Segundo Piso, Col. San  
Sebastián C.P. 50150, Toluca de  
Lerdo, Estado de México.

**Impresión:**

Imprenta de Medios, S.A. de C.V.,  
Av. Cuicuilhuac No. 3353, Col.  
Ampliación Cosmopolita, Alc.  
Azcapotzalco, C.P. 02670, Cdmx.

**Distribución:**

Distribuidora y Comercializadora  
de Medios, S.A. de C.V., Av.  
Cuicuilhuac No. 3353, Col.  
Ampliación Cosmopolita, Alc.  
Azcapotzalco, C.P. 02670, Cdmx.

**Certificado de Licitud de Título y Contenido**, 17430 otorgado por la Comisión Calificadora de Publicaciones y Revistas Ilustradas de la Secretaría de Gobernación.

**Certificado de Reserva otorgado por el Instituto Nacional del Derecho de Autor:**  
04-2020-111712383352-101

**POR LLUVIAS, EXIGEN PAGO DE PÓLIZAS**

# Suben 20% los reclamos de seguros

**Ecatepec y Tultitlán, los municipios con más solicitudes por los autos**

**MIGUEL GONZÁLEZ**

A poco más de un mes de que concluya la temporada de lluvias 2024, empresas aseguradoras reportan que este año se incrementó el reclamo de pago a pólizas de seguro para autos, debido a los desastres naturales, en el Estado de México.

Mauricio Figueroa, líder de capacidad movilidad de la empresa SURA, confirmó que en lo que va de 2024 se han incrementado en poco más de 20% los daños a vehículos con póliza de cobertura limitada y amplia, que incluyen daños materiales derivados de las lluvias, vientos o descargas eléctricas naturales.

Reveló, que de los más de 138 mil vehículos asegurados con esta empresa, más de 15 mil, tienen cobertura básica, es decir que no amparan daños materiales por fenómenos naturales.

Consideró que, ante los graves daños que sufrió una gran cantidad de vehículos en las inundaciones de Chalco, Los Reyes La Paz, San Vicente Chicoloapan y Ecatepec, entre otros municipios; es necesario concientizar

a los propietarios acerca de la importancia de contar con un instrumento que les permita asegurar sus medios de transporte o de trabajo; toda vez que son parte de su patrimonio.

Agregó que este año hubo muchas afectaciones en esas localidades del oriente del Valle de México por inundaciones, caídas de árboles o postes por los ventarrones, pero lamentó que una gran cantidad de propietarios no cuentan con un seguro de autos o sólo tienen el seguro básico que no cubre daños materiales por esas causas y Ecatepec y Tultitlán son los municipios con más solicitudes de pago de daños.

De acuerdo con la Comisión Nacional del Agua (Conagua), el presente periodo de precipitaciones pluviales ha sido de los más intenso de las últimas décadas, incluso, la dependencia dio a conocer que el pasado junio, ha sido el mes más lluvioso desde 1941, es decir, de los últimos 83 años en México, con 148.7 milímetros de lluvia, que representan 50% más del número habitual de precipitaciones en el país.

## Instalan pozos de drenaje en vía complementaria al Suburbano para el AIFA

**MIRIAM VIDAL**

Habitantes de Tultepec pidieron a la Secretaría de Infraestructura, Comunicaciones y Transportes (SICT) a introducir un sistema de drenaje y pozos de visita en la avenida Recursos Hidráulicos, que se pavimenta como obra complementaria a la ampliación del Tren Suburbano hacia el Aeropuerto Internacional Felipe Ángeles (AIFA).

Luego de diversas protestas vecinales, por la detención de la obra, este sábado, se reanudaron los trabajos y el personal contratado trazó el sitio donde serán colocados los pozos de drenaje y la línea respectiva.

De acuerdo con organizaciones vecinales de colonias como Chaparrales, Zacamole, Ejidos de Teyahualco y la 10 de Junio, la repavimentación de la avenida Recursos Hidráulicos es parte de los compromisos del gobierno fe-

deral con la comunidad, a cambio de los permisos de tránsito del tren Suburbano.

Los colonos han estado muy pendientes de las obras complementarias y de mitigación en la zona, por lo que se percataron de la falta de red de drenaje y antes de que continuaran avanzando los trabajos, exigieron corregir esa omisión.

Jonhatan García, vecino de la zona, declaró que con las obras habrá menos riesgos de inundaciones.

“Con la supervisión de las obras, las autoridades estarán dando cumplimiento a una red de drenaje que desaloje el agua en temporada de lluvias, para prevenir inundaciones y otras afectaciones que pudieran provocarse en un futuro”, puntualizó.

▼ **Vecinos de Tultepec han vigilado las obras de drenaje en el municipio, para evitar inundaciones.** Foto Miriam Vidal

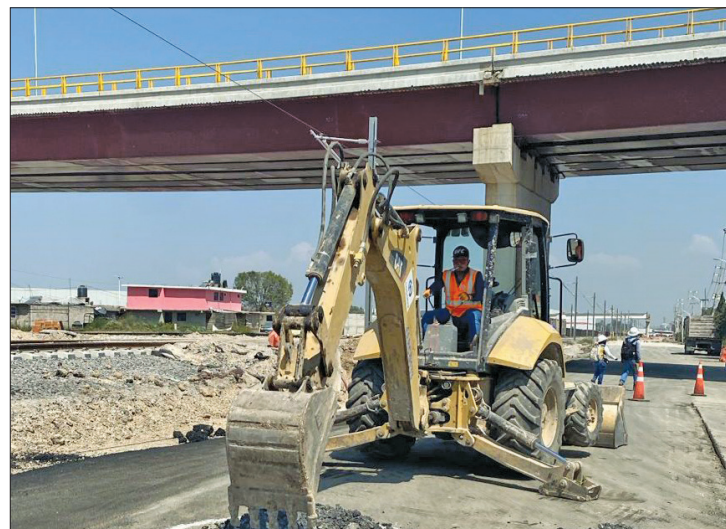

**De Interés General**

## Ataca Hezbollah residencia de Netanyahu; "cometieron un grave error", advierte el primer ministro

**REDACCIÓN**

El gobierno de Israel informó ayer que un dron impactó la residencia del primer ministro Benjamín Netanyahu, sin que se reportaran víctimas.

El incidente ocurre en medio de los continuos enfrentamientos con el grupo político-militar libanés Hezbollah y la organización palestina Hamás, tras la muerte del responsable del ataque masivo ocurrido el 7 de octubre del año pasado en el sur de Israel, Yahya Sinwar.

“Los representantes de Irán que hoy trataron de asesinar a mí y a mi esposa cometieron un grave error”, advirtió Netanyahu.

El ejército israelí indicó que

desde Líbano se dispararon docenas de proyectiles y la oficina de Netanyahu detalló que un dron tenía como objetivo la residencia en Cesárea de Netanyahu, pero ni el primer ministro ni su esposa estaban en el lugar.

Aunque Hezbollah no se adjudicó el ataque con el dron, el grupo confirmó el lanzamiento de varios cohetes hacia el norte y centro de Israel.

Horas después, Irán afirmó que el movimiento islamista libanés Hezbollah, que recibe su apoyo militar y financiero, llevó a cabo el ataque contra la residencia de Netanyahu.

“Esa acción fue llevada a cabo por el Hezbollah libanés”, afirmó la misión iraní ante la ONU, en un breve comunicado citado por la

agencia oficial Irna.

Netanyahu puntualizó: “Esto no nos disuadirá a mí ni al Estado de Israel de continuar la guerra de resurgimiento contra nuestros enemigos para garantizar nuestra seguridad durante generaciones”.

“Cualquiera que dañe a los ciudadanos del Estado de Israel pagará un alto precio por ello. Seguiremos eliminando a sus terroristas”, aseveró.

Además del dron lanzado contra la residencia privada de Netanyahu, el ejército israelí dijo que hasta el sábado por la mañana se habían disparado unos 180 proyectiles desde Líbano. Un hombre de 50 años murió tras ser alcanzado por la metralla en el norte de Israel y cuatro personas

sufrieron heridas.

Netanyahu en su mensaje reiteró: “Alcanzaremos todos los objetivos de guerra que nos fijamos, y cambiaremos la realidad de seguridad en nuestra región para futuras generaciones”.

El ministro de Exteriores israelí, Israel Katz, en un mensaje en su cuenta de X apoyó a Netanyahu.

“Apoyo plenamente las palabras del primer ministro y enfatizo: el Estado de Israel continuará atacando con fuerza y determinación a los terroristas”, escribió.

Al menos 36 personas murieron y 204 resultaron heridas en los últimos dos días por los ataques israelíes en el Líbano, informó este sábado el Ministerio de Salud Pública libanés.



SE GENERAN MÁS DE 900 TONELADAS DIARIAS

# Tardan hasta dos días para vaciar camiones de basura en Naucalpan

SUTEyM pide a gobierno estatal crear nuevos planes de servicios de limpia o retomar proyecto de hace 30 años

ALEJANDRA REYES

Los servicios de recolección de basura en Naucalpan enfrentan problemas para vaciar los camiones cargados; toda vez que el municipio no cuenta con un tiradero propio, así lo señaló David Parra Sánchez, líder honorario del Sindicato Único de Trabajadores del Estado y Municipios (SUTEyM), delegación Naucalpan.

El también exdiputado local, señaló que el servicio de limpieza tarda hasta dos días para vaciar las unidades, pues acuden al tiradero de Tera Golfo, en Cuautitlán Izcalli.

“El servicio de limpia de Naucalpan se encuentra en un 60% de efectividad, porque los camiones de basura tardan hasta dos días en depositar sus desperdicios, a Cuautitlán Izcalli llegan diariamente 100 camiones. Hacen fila y tardan hasta dos días para vaciar los desperdicios que cargan las unidades”, argumentó.

Ante la situación, vecinos de va-



▲ Los camiones de basura hacen largas filas para vaciar las unidades en el tiradero de Cuautitlán Izcalli. Foto Especial

rias colonias del municipio denunciaron la insuficiencia e inoperancia del servicio de limpia, por lo que Parra Sánchez, hizo un llamado a las autoridades estatales para que consideren las condiciones de las concesiones de tiraderos, se retome el proyecto que se planteó hace 30 años, la construcción de un tiradero regional. Asimismo, el líder sindicalista, urgió a que no se reapertura

el tiradero de Tepatlaxco, pues es un riesgo contaminante para los escurrimientos en la presa Madin. Naucalpan genera alrededor de 900 toneladas de basura.

# Realizan marcha LGBTTTIQ+ en Valle de Chalco

MIGUEL GONZÁLEZ

Encabezados por Esmeralda Navarro Hernández, a quien se conoce como Meme, la primera diputada en el Estado de México, integrantes de la diversidad llevaron a cabo este sábado la décima segunda edición de la Marcha por Orgullo Lésbico Gay, Bisexual, Transgénero, Transexual, Transvesti, Intersexual, Queer y más (LGBTTTIQ+) en el Valle de Chalco.

Las principales calles del municipio se convirtieron en una pasarela multicolor por donde infantes, adolescentes, jóvenes y personas adultas mayores caminaron en tacones de plataforma, portando desde brillantes vestidos de noche y diversos trajes de gala hasta las más extravagantes indumentaria para mostrar su orgullo LGBTTTIQ+.

Durante la marcha, la activista Meme Navarro, quien representa a la comunidad LGBTTTIQ+ en la legislatura mexiquense como diputada local plurinominal por el Partido de Regeneración Nacional (Morena) bajo el principio de Acción afirmativa, reiteró su compromiso para impulsar una agenda que se enfoque en el respeto y la visibilización de este sector de la población.

Agregó que, con esta representatividad el municipio, con Nezahualcóyotl, se consolidan para proponer temas de inclusión política, al contar con el primer alcalde y la primera diputada de la diversidad sexual, respectivamente.

Finalmente, reconoció el respaldo del gobierno local a esta comunidad al organizar matrimonios igualitarios, ferias de salud; así como campañas en coordinación con el Registro Civil para garantizar a la comunidad el ejercicio de su derecho a la identidad.



Valle de Chalco y Nezahualcóyotl consolidan propuestas de inclusión política, al contar con el primer alcalde y la primera diputada de la diversidad sexual, respectivamente

## CON SINGULAR ALEGRÍA

### La oculta desintegración social. 2a. Parte

POR GILDA MONTAÑO

**L**A SOLIDARIDAD ORGÁNICA constituye la conciencia colectiva de las comunidades, con la cual se identifican los miembros de esa población. Genera una forma superior de organización social, en tanto los individuos, aún siendo diferentes entre sí, se cohesionan para lograr un bien común sacando a flote, su conciencia colectiva. Esta es la que regula la actuación de los pueblos y busca atrapar, por la clase dirigente, para legitimarse.

**LA MODERNIZACIÓN HA** trastocado esta conciencia, que vuelve al individuo más preocupado de sí, que de ayudar en forma organizada a la comunidad.

**LAS GRANDES CIUDADES** son el prototipo de esa individualidad. Basta viajar en *hora pico* en el metro y ver cientos de caras desconocidas o mostrar indiferencia ante situaciones que requieren los transeúntes. La palabra que mejor califica a estas acciones: deshumanización.

**LOS CONCEPTOS DE** ayuda mutua han

perdido su esencia. Solo en las grandes tragedias parece surgir, como una flor en un inmenso jardín de concreto, para después ser guardado en el baúl de los recuerdos o ser sepultado por los enormes condominios familiares, en donde lo que menos importa es conocer quien vive en el último piso. La individualidad pasa a ser la esencia de la colectividad.

**AL PARECER, LA** gran frontera que dividía lo urbano de lo rural hasta hace todavía 45 años, es la modernidad, al menos, el imaginario social de lo que debe ser México, presente en gran parte de los actores protagónicos de la política, gana batallas.

**LAS CIFRAS DAN** cuenta de los avances en muchas poblaciones, sobre todo en los servicios mínimos de asistencia social en cada uno de los rincones del país; sin embargo, es posible observar que, pese a los esfuerzos hechos, tal imaginario de modernidad sigue siendo un sueño difícil de materializar por varias razones.

**POR OTRO LADO,** las diversas etapas por las que ha pasado la organización de

la sociedad mexicana muestran un manejo incontrolable de ella, principalmente por la clase que se encuentra al frente del país, la utilización de diversas medidas para mantener el control político y garantizar una estabilidad política, en muchas ocasiones no ha sido la adecuada. Es común sacrificar el espíritu colectivo de las comunidades para dar paso a la individualización, con ello, se entierran leyes y reformas de la herencia prehispánica, de ayuda colectiva y recíproca tan arraigada en el pueblo mexicano, principalmente en las zonas de mayor densidad poblacional, como el centro y sur del país.

**LA ZONA NORTE** responde a otra lógica de organización, dado su argumento histórico de cómo fue poblada, sumada a la cercanía con los Estados Unidos de Norteamérica; no obstante, allí tampoco se detiene la delincuencia. Venta de armas, de droga, de alcohol, de *disque* gobernadores que no entienden que no entienden... eso sí, no logran nada.

**EXISTEN HISTORIADORES, COMO** Enrique Krause, que en su empresa, *Clío*, ha registrado la acción, no sólo de la sociedad, sino de la clase dirigente y de sus acciones gubernativas, quienes son, muchas veces, burdas imitaciones de otros países.

**LA EXPERIENCIA MUESTRA** crudamente la incapacidad de los representantes legales de las mayorías en la solución de problemas concretos: servicios públi-

cos, transporte, recolección de basura, baches en todas las ciudades, cubiertos por agua y sin poder transitar; contaminación, desempleo, hambre, leyes y reglamentos para varios delitos que no se encuentran tipificados, delincuencia muy bien organizada, hombres y mujeres asesinados, niños asesinados por sus madres, sin ningún escrúpulo, valor, ni el menor resquicio de pulcritud humana. Ni qué decir de mascotas, que solo sirven para tirarlas a un balde de aceite hirviendo, y si les va bien, dejarlas atadas a un poste, hasta que mueran de hambre, de cansancio o de golpes; o como miles de niños que no piden nacer y son abandonados en basureros. Mujeres sin derecho a abortar. Caos de verdad.

**ASIMISMO, ES USUAL** ver cómo el estado se instaure como el gran organizador de la mayoría de las acciones, sin dar oportunidad a otros sectores y más aún a otras alternativas de posible participación.

**SE HA PERMITIDO** la organización de la sociedad civil en organizaciones no gubernamentales, pero su creación no incide en muchas de las decisiones finales; sin embargo, estas son determinantes, y no es de extrañarse que dentro de pocos grupos como Rotarios, Club de Leones, grupos independientes indígenas, y culturales, surja la fuerza desmedida que pondrá en *jaque* a algunas de las decisiones.

GILDAMH@HOTMAIL.COM

CREA ALIANZAS CON IP

# Instalarán plantas para que cascajo se pueda reciclar

Se necesitan 50 millones de pesos para echar a andar la propuesta en el Estado de México



▲ La propuesta no es nueva, toda vez que el modelo de reciclaje ya se implementó en Ciudad de México.  
Foto Especial

AURA MORENO

El gobierno del Estado de México (GEM), instalará dos plantas de reciclaje de cascajo para la fabricación de tabicón, arena, grava, cemento y otros materiales de construcción, para utilizarlo en obras públicas, afirmó Mario Ariel Juárez, director General de la Junta de Caminos estatal.

Anunció que el gobierno estatal trabaja con una empresa de la industria de la construcción, para que en conjunto cubran los gastos de instalación y operación, así el 50% de los materiales a reciclar.

Anunció que lo que se produzca será para el gobierno estatal

“Vamos a celebrar un convenio para contar con dos plantas

de reciclaje de cascajo (...) en este esquema de inversión 50% sería para la empresa. Los gastos de operación se cubren con ello y el otro 50% se va para el gobierno del estado, para que la inversión que se requiere de 50 millones más la operación, se pueda hacer de manera conjunta”.

Explicó que la gobernadora Delfina Gómez retomó esta idea de la ahora presidente Claudia Sheimbaum, quien el modelo se aplicó en la Ciudad de México; por ello, la misma empresa mostró disposición para implementarlo en la entidad con al menos dos plantas de reciclaje de cascajo.

El funcionario detalló que la entidad debe hacer un comodato, dar un terreno propio para

que sea la sede de la recicladora por una cantidad de años, se pide un mínimo de una hectárea.

Esto, dijo, es parte de la estrategia del estado por generar recursos propios, por ello se instruirá a las empresas constructoras que soliciten una licencia o permiso que deben tirar su cascajo en alguna de las plantas.

“Así el gobierno, si se necesita, va a donar la barda de una escuela por ejemplo, va a poder contar con un potencial porque estamos hablando que será una cantidad importante de material que se va a producir (...) si nosotros como estado asumimos 100 por ciento de costo, operación y mantenimiento, el 100% de los que se produzca es del estado”, puntualizó.

EXCOMUNIÓN SOCIAL ● QUITOS



## Invierten en Atizapán 250 mdp para mitigar la escasez de agua

ALEJANDRA REYES

El Organismo de los Servicios del Agua Potable y Alcantarillado de Atizapán (Sapasa) invirtió alrededor de 250 millones de pesos para mitigar la escasez de agua en el municipio.

De acuerdo con Pedro Rodríguez Villegas, presidente municipal de Atizapán, destacó que su gobierno trabaja para hacer llegar el líquido a todas las colonias.

“Ha tenido que hacer un gran desembolso para el pago de gasolina, luz. Los pozos están trabajando las 24 horas del día. Se tiene que pagar horas extras al personal”, destacó.

Resaltó que con el dinero invertido se han rehabilitado 36 pozos, además de la compra de pipas, para el abastecimiento del líquido.

“Se han comprado pipas y mu-

chos otros servicios, para tratar de contener la situación que hoy se enfrenta de falta de agua”.

Enfatizó que el municipio enfrenta graves problemas de sequía de varias décadas, que obligó a la Comisión Nacional del Agua (Conagua) a reducir el suministro.

Explicó que Atizapán llegó a recibir mil 680 litros por segundo, antes del último ajuste de Conagua.

Ahora, se distribuyen tan solo 270 litros por segundo.

“De esa magnitud es el impacto que se ha estado sufriendo”, mencionó.

Explicó que su gobierno ya analiza un proyecto para la reutilización de agua, que podría implementarse en las oficinas del ayuntamiento.

Por último, aceptó que el 80% de los habitantes del municipio siguen padeciendo la falta de agua en mayor o menor afectación.



INVERTIR EN UN SEGURO DE SALUD NO ES PRIORIDAD

# Sin afiliación médica, más de 6 millones en Edomex

Mexiquenses señalan que los costos de contratación son altos y es difícil acceder a servicios privados



▲ Para familias mexiquenses es casi imposible costear un seguro de gastos médicos mayores. Foto especial.

BRIAN PARDO

En el Estado de México seis millones 113 mil 855 de personas no cuentan con cobertura médica, de acuerdo con datos del Consejo Asegurador México (CONAMEX).

El organismo dio a conocer que solo 700 mil 105 habitantes contratan seguro de gastos médicos de los más de seis millones que no cuen-

tan con algún tipo de seguro social.

El Edomex es de los estados con mayor número de asegurados, dio a conocer Maribel Pérez, presidenta del CONAMEX, quien detalló que estos son un respaldo importante para la población, toda vez que el monto destinado a enfermedades, como el cáncer, ascienden a 145 mil pesos al año.

El Edomex es de los estados con mayor número de asegurados, dio a

conocer Maribel Pérez, presidenta del CONAMEX, quien detalló que estos son un respaldo importante para la población, toda vez que el monto destinado a enfermedades, como el cáncer, ascienden a 145 mil pesos al año.

“Los seguros de gastos médicos pueden ser una opción, ya que cubren el pago de la atención médica y los tratamientos. Hay dos grandes beneficios de contar con el seguro, aumenta las posibilidades de supervivencia del paciente, ya que este puede comenzar a recibir atención de inmediato; y evita que una fami-

lia pierda su patrimonio al intentar cubrir el tratamiento, siendo gastos demasiado altos”, señaló.

De acuerdo con el Censo de Población y Vivienda del Instituto Nacional de Estadística y Geografía (Inegi), 16 millones 992 mil 418 personas habitan el Estado de México, de los cuales, seis millones 813 mil 960 tienen acceso a algún seguro social.

Con base en las cifras brindadas por el CONAMEX, son 6 millones 113 mil 855 mexiquenses los que no cuentan con ninguna cobertura.

El costo de los seguros de gastos médicos privados en 2024 varía considerablemente según la edad, el género y el nivel de cobertura elegido.

Para una persona de entre 30 y 40 años, una póliza básica puede costar entre 15 mil y 30 mil pesos anuales, mientras que las pólizas más completas, que incluyen tratamientos para enfermedades graves, pueden superar los 50 mil pesos al año.

Las cuotas y aportes mensuales a los servicios de salud privado son limitantes para muchas familias; toda vez que priorizan en otros gastos, además de analizar la inversión o enfrentar posibles emergencias sin respaldo económico, pese a los beneficios que un seguro de gastos médicos ofrece.

“En mi caso, no puedo costear un seguro de gastos médicos. El sala-

rio que tengo apenas alcanza para cubrir los gastos de mi familia. Tal vez si no tuviera tantas responsabilidades económicas lo pensaría, pero entre la renta, la comida y la escuela de mis hijos, ya no queda margen para pagar algo así”, señaló Jorge Ramírez, de 45 años.

Por su parte, Arturo González, de 31 años, quien trabaja como por honorarios, freelance, dijo ser consciente que la salud es una prioridad; sin embargo, en sus finanzas personales los gastos de vivienda y servicios básicos adquieren un mayor peso.

“Uno sabe que la salud es lo más importante, pero tampoco podemos quedarnos sin comer o sin pagar la renta por invertir en un seguro. A veces siento que es una apuesta: confías en que no te va a pasar nada grave, pero también sabes que si llega a ocurrir, te puede costar mucho más de lo que podrías haber pagado por la póliza”, concluyó.

Cabe destacar que el programa IMSS-Bienestar proporciona en sus unidades médicas servicios para la población en primero y segundo nivel de atención. El primer nivel de atención médica de la institución se caracteriza por brindar servicios ambulatorios, mientras que el segundo nivel se enfoca en la atención ambulatoria especializada, hospitalización y urgencias.

## Denuncian ante la CODHEM a más de 70 dependencias estatales

AURA MORENO

En lo que va del año, la Unidad de Servicios, Orientación y Recepción de Quejas, de la Comisión de Derechos Humanos del Estado de México (CODHEM), recibió cuatro mil 431 denuncias hacia 70 dependencias.

La Fiscalía General de Justicia de la entidad (FJEM), con mil 51 quejas; la Secretaría de Educación, con 548; así como la Dirección General de Prevención y Reinserción Social del Estado de México con 719, son las que más acusaciones presentan. Juntas suman dos mil 318, es decir, las tres concentran un total de 52%,

informó la CODHEM, vía transparencia.

El organismo especificó que los temas más comunes de este 2024 están relacionadas con la violación al derecho a la debida diligencia, el acoso laboral, a educación libre de violencia, adecuada administración y procuración de justicia, al no sometimiento o uso desproporcionado e indebido de la fuerza pública, al no sometimiento por violencia institucional, entre otras.

También destacan la solicitud para recibir atención médica integral, estancia digna y segura, protección de la integridad, protección contra todo sistema de violencia, respeto de la situación jurídica, recibir los medicamentos

y tratamientos correspondientes a su padecimiento, entre otros.

La cantidad de señalamientos interpuestos a través de la Unidad de Servicios, Orientación y Recepción de Quejas ha disminuido con los años. En 2019 sumaron más de 10 mil quejas, en 2023 alcanzó poco más de la mitad, con 5 mil 619 y en lo que va de 2024 hay cuatro mil 431.

La Unidad ofrece servicio las 24 horas de los 365 días del año, ya que se cuenta con un abogado de guardia; se localiza en el edificio central de la CODHEM y también brinda atención en los teléfonos 800 999 4000 y 722 236 05 60 extensiones 2083, 2084 y 2085.

## Gobierno de Toluca mantiene despidos

AURA MORENO

Ariana Lizbeth Vázquez, directora de Recursos Humanos del ayuntamiento de Toluca dio a conocer que en lo que va del año han realizado 412 despidos, de los cuales, al menos 22 terminaciones y rescisiones laborales se llevaron a cabo en el último mes.

Derivado de las demandas de los trabajadores, el ayuntamiento cuenta con un pasivo de 430 millones 5 mil 302 pesos, pues solo han dado seguimiento y atención a 20% de las obligaciones laborales que arrastra desde varios años atrás, explicó la funcionaria durante la Comisión de Asuntos y Conflictos Laborales.

Al inicio de la administración el municipio contrató al despacho externo por un millón 750 mil pesos para atender asuntos laborales del municipio, aunque existe un área específica destina-

da a tratar el tema.

Durante su primer año realizaron mil 352 bajas por diversos motivos, al tiempo que contrataron a mil 952, de acuerdo con datos de la Dirección General de Administración y Servicio Público.

Las malas prácticas han generado un aumento en deuda por laudos, indemnizaciones y juicios en trámite, en 2022 el pasivo era de 383 mil pesos y a dos meses de concluir la administración suma 430 millones.

Los despidos que se llevan a cabo dentro del ayuntamiento han sido denunciados pública y reiteradamente por los extrabajadores, quienes han afirmado que no respetaron sus derechos laborales y muchos no han recibido el pago de sus prestaciones.

Los demandantes, expusieron que una de las prácticas del municipio es despedir y recontratar para que el trabajador pierda beneficios, como la antigüedad.



## HAY DESUNIÓN ENTRE CHEFS

# Falta de innovación afecta gastronomía

Habría más oportunidades para proponer, si el conocimiento se compartiera en la comunidad

BRIAN PARDO

Especialistas de la gastronomía del Estado de México reconocieron que hay rechazo a la innovación y participación entre compañeros, quienes mantienen procesos tradicionales en la comida.

En el marco del Día Internacional del Chef que se conmemora el 20 de octubre, el chef Christian Muñoz, presidente de la Cámara Nacional de la Industria de Restaurantes y Alimentos Condimentados (CANIRAC), en el Valle de Toluca y propietario del restaurante "Cenizo", explicó que la falta de unión en el gremio es uno de los principales desafíos que afecta al crecimiento y desarrollo de los proyectos culinarios en la región.

"Se enfrentan a la desunión que hay en la comunidad, que es lo que estamos tratando de combatir desde la Cámara. La gente sigue creyendo que en la región no hay nada que hacer. Ese es el gran reto que tienen los emprendedores de la cocina, animar a la gente a que consuma en los conceptos y restaurantes que hay", afirmó Muñoz.

Alitzel Martínez, colaboradora del Centro de Innovación Gastronómica y con experiencia en emprendimientos restauranteros, expuso que el rechazo al cambio se debe, en su mayoría, al miedo por perder o abandonar procesos tradicionales en la comida mexicana, lo que dificulta el conven-

cimiento al comensal.

"En mi caso, nos enfrentamos a que la gente no está abierta a la innovación. Nosotros tratábamos preservar los sabores tradicionales, sobre todo mexiquense; por ejemplo, nosotros ocupábamos el Método Quiroga de CIG México para hacer carnitas al vacío, pero como la gente no veía el cazo, no se acercaba. Culturalmente la gente rechaza lo que se sale de lo tradicional", explicó.

Martínez coincidió con Muñoz en la falta de unidad entre los profesionales de la gastronomía.

Resaltó que esta desunión limita los avances y las oportunidades de compartir conocimientos dentro del gremio, algo que otros sectores, como la agronomía, manejan de manera más colaborativa.

"Coincido en que hay desunión. Esta es una carrera muy egocéntrica, así es el gremio en general. Por ejemplo, veo en los agrónomos y permacultores que comparten el conocimiento para preservar sus cultivos. El Chef Eduardo Plascencia de CIG México dice que la única manera de preservar la tradición es innovando y, si hubiera un gremio más unido, esa innovación se compartiera, la gastronomía mexicana sería mucho más fuerte", comentó.

Otro obstáculo que enfrentan los chefs en la región es la constante fuga de personal en los restaurantes.

Según Martínez, el trabajo en la cocina, especialmente en

contextos de alta presión, genera un entorno difícil de manejar para quienes no están completamente preparados.

"Un reto en general para la cocina es la fuga de personal porque es un trabajo bajo presión, donde a menos que no tengas clientes no hay días tranquilos. Siempre hay algo que hacer, porque no todos estudiaron gastronomía y aún así no todos están preparados para manejar esa presión", indicó.

A pesar de estos desafíos, Christian Muñoz subrayó que la industria gastronómica en el Estado de México ha mostrado un crecimiento considerable en los últimos años, especialmente en ciudades como Toluca, donde la apertura de nuevos restaurantes y emprendimientos es cada vez más común.

El Estado de México registra 75 mil unidades económicas del sector restaurantero. La mayoría, emprendimientos.



*Comensales no confían en procesos novedosos*



▲ Más de 30 personas trabajan en la elaboración del pan tradicional del Día de muertos en la panadería "Dany", en Nezahualcóyotl. Foto Miguel González.

## Dan nuevos sabores al pan de muerto

MIGUEL GONZÁLEZ

Como parte de la temporada del Día de muertos, la familia Ramos Nazario, originaria de Ciudad Nezahualcóyotl, creó nuevas recetas a implementar en las tradicionales piezas de pan, en las que usaron relleno y cobertura de chocolate.

Más de 30 integrantes de la familia colaboran en la creación de las piezas que se venden durante esta temporada.

Los Ramos Nazario dieron a conocer que con esta innovación desean elevar las ventas del pan, pues cada año hay más competencia en el municipio.

En estos días, la planta baja de la vivienda familiar, se convierte en el centro de creación, donde Sebastián, su esposa Catalina, sus dos hijas, cuatro nietas y otros 20 familiares cercanos, trabajan en la preparación del dulce, el pesaje de la harina y la preparación de la pasta, el relleno y la formación

del pan, el horneado, decorado y, así caliente, se entrega a los asiduos consumidores.

"Yo vengo desde hace más de diez años a comprar, recuerdo que la primera vez fue porque al pasar por aquí me llegó el aroma del pan y al ver el anuncio no me pude resistir, así que me convertí en un su fan desde entonces", comparte Magaly quien cada año acude a comprar el pan para desayunar y colocar en su ofrenda.

Anahí, una de las cuatro nietas herederas de esta tradición, estudia la carrera de Contaduría en la UNAM, ello no le impide continuar con el oficio de panadero, que aprendió desde niña, junto con su hermana, sus padres, primos y tíos.

La fama de esta panadería ha trascendido fronteras, pues hoy esta familia mexiquense envía pan por paquetería a varias ciudades de Estados Unidos como Nueva York, Los Ángeles y Nueva Orleans; así como a Canadá, además de varios estados de la República Mexicana.

## ACÁ ENTRE NOS

*Nos vemos en veintitrés años*

POR: PALOMA CUEVAS

**A**LGUIEN ME PREGUNTÓ la semana pasada, que cómo reaccionaría si me encontrara al amor de mi vida, 23 años después.

**ME DECLARO INCOMPETENTE** para responder.

**EN ESTE MOMENTO** desconozco quién sea el amor de mi vida.

**SI HABLARA DE** amores, sin duda, me dedicaría a definir todas las virtudes de los Tres Mosqueteros que, sin el Lobo Feroz, todos los días dan pinceladas de locura y un poco de cordura a mi vida.

**EL PREÁMBULO ES** para comentar la indefensión del ser ante su sentimiento, ante la desnudez del alma que esto provoca y la vulnerabilidad de la fachada cuando, ante el ojo escrutador de los otros se enfrenta. Cuando, desprovistos de los afeites de la hipocresía, nos encontramos frente a frente con el otro.

**¿QUÉ TANTO ES** capaz de expresar la mirada cuando miramos a quién no nos provoca nada? ¿Cambia acaso la expresión de la misma cuando nos miramos en los ojos de quien alguna vez amamos? ¿Es que de verdad el amor acaba, o donde hubo fuego una mirada es capaz de encender incendios?

**TODAS ESAS ELUCUBRACIONES**, y tantas otras, las pensé luego de que me

regalaran un video, a través de mis redes sociales. Además, concluí que, si fuera el amor de mi vida, sería el que está presente en ella, no alguien que desapareció hace 23 años. Además todo tiene fecha de caducidad. Qué ridiculez pensar que 23 años después alguien se atreva a tener un efecto en mí.

**ENTONCES VI EL** video. Se trataba de la artista serbia Marina Abramovic, ataviada con un vestido rojo, con intención de no ser llamativa en el MoMA, donde expuso la muestra "The Artist is Present", que incluía 50 piezas, trabajo de 40 años de carrera. En algunas colaboré Uwe Laysiepen, Ulay, gran amor de Marina, de quien se despidió luego de 10 años de permanecer en pareja, con una elegante ceremonia realizada en la Gran Muralla China. Caminaron dos mil 500 kilómetros. Al encontrarse se abrazaron y dijeron adiós.

**LUEGO DE 23** años, Marina y Ulay coincidieron en Nueva York, en el museo. Ella presentó un performance, en el que invitaba a los participantes a sentarse frente

la serbia por un minuto, observarse, no hablar. Solo mirar.

**LA SORPRESA FUE** mayúscula, y lo que le sigue en superlativos, cuando Ulay llegó. Marina, al abrir los ojos, tal vez experimentó un cúmulo de sentimientos que se dejaron de manifiesto. Dolor, pasión, entrega, felicidad, perdón, comprensión, quizá, por aquello que no volverá. Lloró.

**CONMOVEDOR, SENSUAL Y** maravilloso.

**ME ATREVO A** decir que cuando el amor es verdadero traspasa los límites del tiempo y del espacio y ahora entiendo perfectamente esa frase en el "Drácula", de Bram Stoker:

**"HE CRUZADO OCÉANOS** de tiempo para encontrarte..."

**UNA ESPERANZA PARA** los que aman y un rayito en la oscuridad del cinismo de los que nos hemos burlado de la existencia del amor en una forma tan pura.



## RECOMENDACIONES LITERARIAS

El otoño es una época ideal para leer, por su clima que invita a acurrucarse con un buen libro. Aquí algunas sugerencias:

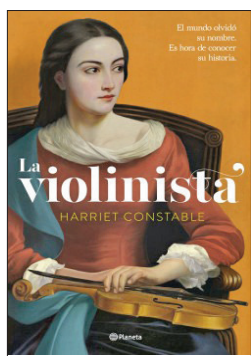

### La violinista

En la esplendorosa Venecia del siglo XVIII, las niñas huérfanas son abandonadas en el Ospedale della Pietà cada día. Anna Maria, de ocho años, es solo una de ellas, pero sabe que es diferente. Obsesiva y talentosa, tiene la misión de convertirse en la mejor violinista y compositora de Venecia



### La mujer que nació tres veces

Es el retrato de uno de los personajes más extraordinarios del siglo XX: Nahui Ollin, dueña de un corazón desbordado, tocado por la locura y la pérdida: artista, modelo, esposa y amante que llevó su existencia febril a los límites.

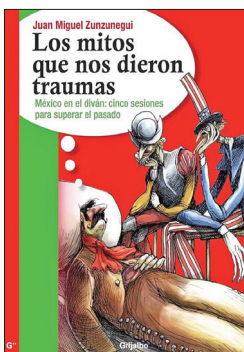

### Los mitos que nos dieron traumas. México en el diván: cinco sesiones para superar el pasado

Vamos a mandar a México a unas cuantas sesiones de psicoterapia. Lo acostaremos en el diván y lo enfrentaremos contra sí mismo, para ver si la lógica y la razón logran imponerse contra los dogmas históricos ridículos que lo atan al pasado

## TRAZOS. 20 AÑOS DE VOCACIÓN

# Dos décadas de esperanza, superación y transformación

La obra recoge el testimonio de mujeres que vencieron al cáncer de mama



◀ Alejandra de Cima recopila testimonios sinceros y conmovedores en este libro. Foto Especial

sido parte de este proyecto.

Uno de los aspectos más destacados de *Trazos: 20 años de vocación* es la capacidad para inspirar y concientizar. En entrevista para *La Jornada Estado de México*, Alejandra de Cima enfatiza que, a pesar de los logros, todavía queda mucho por hacer en un panorama nada grato.

“Las cifras en México son terribles: entre 18 y 20 mujeres pierden la vida todos los días por cáncer de mama y esto es realmente lamentable porque es una enfermedad curable entre el 75 y 80% de los casos, solo si se detecta a tiempo y se recibe el tratamiento adecuado”, comentó

“Cima se convirtió en una misión importante; es una forma de agradecimiento y de devolverle a la vida lo que ella me dio: la vida misma. Esto ha hecho que mi espíritu de lucha no merme y no cese porque veo lo mucho que hemos hecho, pero también lo mucho que nos falta”, resaltó la también presidenta de la asociación civil.

La colaboración con Banco Santander México en la creación de este libro también resalta la importancia de las alianzas que Fundación Cima ha logrado. Eliza Puente, directora de Cima, describe el proceso, al que considera una experiencia compartida y enriquecedora.

“Fue algo que teníamos pensado desde hace tiempo y encontrar a un aliado de esta magnitud fue una delicia coordinada, entusiasta e integral. El resultado es divino, con fotos padrísimas, historias que no tienen que ver con el típico informe; se cuenta lo que hemos vivido”, resalta Eliza

En conclusión, *Trazos: 20 años de vocación* es una obra que no solo documenta una historia de lucha y superación, sino que también sirve como fuente de motivación y un llamado a la acción. Ideal para aquellos que buscan comprender la importancia del apoyo en la lucha contra el cáncer, el libro es un homenaje a la valentía de las mujeres que enfrentan esta enfermedad y un recordatorio de que la vida y la esperanza siempre prevalecen.

*Trazos: 20 años de vocación*, es una publicación de Fundación Cima, bajo el sello de Textofilia Ediciones.

### ANGÉLICA RUIZ

Más que un libro es, un testimonio de la resiliencia y esperanza en la lucha contra el cáncer. Una sinfonía de voces que toca corazones y salva miles de vidas, con base en la experiencia de Alejandra de Cima.

A partir de un diagnóstico de cáncer de mama en 2002, Alejandra creó la Fundación Cima,

un faro de apoyo que ha transformado la vida de miles de mujeres a lo largo de dos décadas.

Con *Trazos: 20 años de vocación* se conmemora la labor inquebrantable de la fundación y su impacto en la comunidad, en el que recopila relatos y logros en la lucha contra la enfermedad.

Las páginas del libro están imbuidas de la fuerza de innumerables voces que, a través de testimonios sinceros y conmo-

vedores, ofrecen una mirada a los retos y triunfos obtenidos.

Con fotografías en blanco y negro, que capturan la esencia de cada historia, el lector es guiado en un viaje visual que resalta la diversidad de acciones emprendidas en varios estados del país, entre ellos, Estado de México e Hidalgo. Las imágenes no solo muestran el compromiso de la fundación, sino que reflejan la humanidad de aquellos que han

Vital

Sin  
seguridad,  
educación  
ni salud, el  
Estado  
incumple  
sus fines  
principales.

EN ESTE EJEMPLAR / LA JORNADA NACIONAL

# La Jornada

Estado de México



DOMINGO 20 DE OCTUBRE DE 2024



# Aumentan solicitudes de pago a aseguradoras

● Reclamos, por fenómenos naturales

● En Edomex hay más de 138 mil asegurados

● Ecatepec y Tultitlán, los que más solicitan

● Piden a población invertir en seguro de autos

MIGUEL GONZÁLEZ. P./2

## Contra el cáncer de mama



▲ Con el fin de concientizar y sensibilizar a la población derechohabiente sobre la lucha contra el cáncer de mama, personal del ayuntamiento de Nezahualcóyotl se unió para crear un lazo humano rosa como símbolo de unidad y compromiso. En la formación de este moño simbólico participaron las trabajadoras del municipio, para crear el lazo rosa, que simboliza la unidad en

la lucha por detección oportuna de este padecimiento que afecta principalmente a mujeres. En la explanada Unión de Fuerzas, del Palacio Municipal, las participantes invitaron a la población a concientizar sobre la importancia de que tanto mujeres como hombres se autoexploran y acudan a realizarse estudios periódicamente, para prevenir este mal. Foto. Miguel González

## Chefs de Edomex se resisten a la innovación

● La desunión en el gremio limita los avances y las oportunidades para compartir conocimientos, piden colaboración.

BRIAN PARDO. P.6

## Tardan en vaciar camiones de basura en Naucalpan

● Hacen fila de hasta dos días en el municipio de Cuautitlán Izcalli, por falta de tiradero regional; cada día llegan al tiradero al menos 100 camiones

ALEJANDRA REYES P.3