



# La Jornada

LUNES 25 DE NOVIEMBRE DE 2024  
ESTADO DE MÉXICO // AÑO 4  
NÚMERO 1261 // Precio 10 pesos

**Estado de México**



## Fortalece Brugada a productores de flor de Nochebuena

- Impulsa la venta directa de los cultivos de Xochimilco
- Buscan poner en el mercado 1.8 millones de macetas

REDACCIÓN / P. 2

## Respetará GEM renovación en el Poder Judicial

- Advierte Horacio Duarte que el proceso debe ser por voto popular

● “Bienvenidos a la democracia”, dice secretario general a magistrados

GERARDO GARCÍA / P. 3



## Se inscriben más de 19 mil en la elección judicial

- Más de 10 mil se registraron ante el Poder Legislativo
- Destaca Claudia Sheinbaum la participación de los jóvenes

REDACCIÓN / P. 2



## Identifican vínculos tras operativo *Enjambre*

# Tres cárteles se reparten el Edomex

● Son Jalisco Nueva Generación, la Familia Michoacana y Unión Tepito

● Informa la Fiscalía estatal lo que se le imputa a cada detenido

● Alcaldesa de Amanalco enfrenta caso por homicidio

● Inician los procesos por separado el 27 de noviembre

J. ISRAEL MARTÍNEZ, GERARDO GARCÍA / P. 5

## Polarización es positiva: Yanina Welp

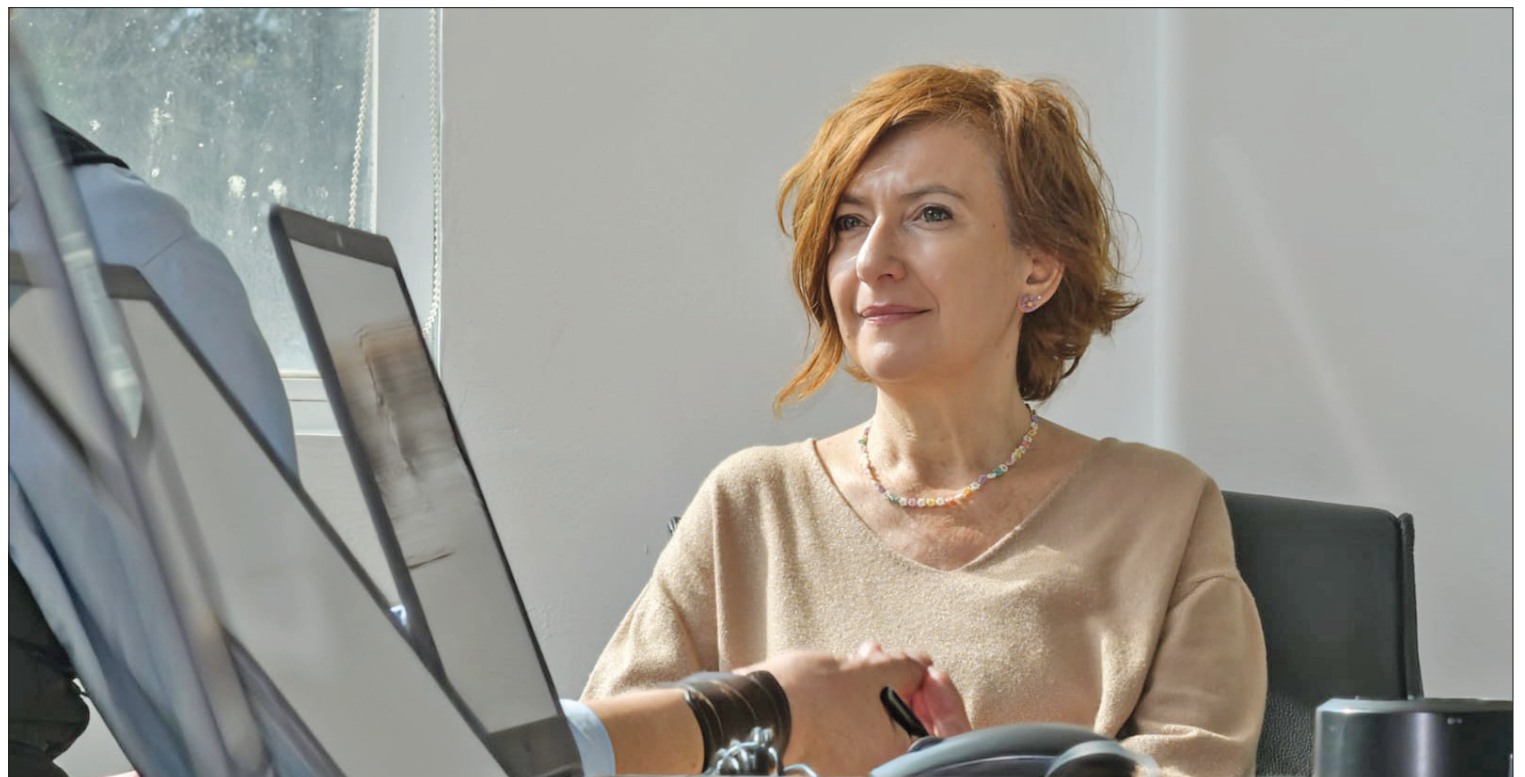

▲ La investigadora asociada en el Albert Hirschman Centre on Democracy, Graduate Institute, de Ginebra, Suiza, Yanina Welp, aseguró que la polarización es positiva para la política porque detona el debate y la deliberación democrática que llevan a la construcción colectiva de la sociedad.

Sin embargo, señaló que en lo que toca a las ideologías, los partidos no representan una gran diferencia entre los electores mexicanos, situación que cambia cuando se trata de manifestar su apoyo a figuras políticas como el expresidente Andrés Manuel Lopez Obrador. J. Israel Martínez / P 4 Foto. Emilio Varela





**La Jornada**  
Estado de México

**DIRECTORIO**

**Directora General**  
Carmen Lira Saade  
**Director Fundador**  
Carlos Payán Vélver

**LA JORNADA ESTADO DE MEXICO**

**Editor Responsable**  
Rafael María de la Cruz  
Cardona Sandoval

**Director Editorial**  
J. Israel Martínez Macedo

**Coordinadora General**  
Fabiola González  
Ceballos



correo@estadodemexico.  
jornada.com.mx



https://estadodemexico.jornada.com.mx



Twitter:  
@JornadaEdomex



Facebook:  
@LaJornadaEdoMex

**CONTACTO COMERCIAL**  
comercial@estadodemexico.  
jornada.com.mx  
Tel: 558951 0832  
Tel: 722914 9660

**Publicación diaria,**  
**25 de noviembre 2024**

**Domicilio de la publicación**

José María González Arratía No. 102,  
Segundo Piso, Col. San Sebastián  
C.P. 50150, Toluca de Lerdo  
Estado de México.

**Impresión:**

Imprenta de Medios, S.A. de C.V.,  
Av. Cuitláhuac No. 3353, Col.  
Ampliación Cosmopolita, Alc.  
Azcapotzalco, C.P. 02670, Cdmx.

**Distribución:**

Distribuidora y Comercializadora  
de Medios, S.A. de C.V., Av.  
Cuitláhuac No. 3353, Col.  
Ampliación Cosmopolita, Alc.  
Azcapotzalco, C.P. 02670, Cdmx.

**Certificado de Licitud de Título y Contenido,** 17430 otorgado por la Comisión Calificadora de Publicaciones y Revistas Ilustradas de la Secretaría de Gobernación.

**Certificado de Reserva otorgado por el Instituto Nacional del Derecho de Autor:**  
04-2020-111712383352-101

**FORTALECEN ECONOMÍA DE FLORICULTORES**

# Brugada promueve venta de flores de Nochebuena cultivadas en Xochimilco

Cada año, se reportan ingresos por más de 900 millones de pesos en todo el país; la CDMX ocupa el tercer lugar nacional en producción

**REDACCIÓN**

Como parte del compromiso para fortalecer la economía de los productores de la Ciudad de México, está en marcha el Festival de Nochebuena 2024, que impulsa la jefa de Gobierno, Clara Brugada, con el objetivo de promover la venta directa de más 1.8 millones de macetas con la tradicional flor navideña.

Las nochebuenas, que se producen en suelo de conservación de la alcaldía Xochimilco, se podrán adquirir en 20 puntos diferentes de la CDMX, instalados en avenidas principales, plazas comerciales, explanadas de alcaldías, además del Zócalo capitalino.

El costo del producto varía de acuerdo con el tamaño, y se pueden encontrar flores desde 40 pesos hasta los 300, indicaron autoridades de la Secretaría del Medio Ambiente (Sedema) local.

La titular de la Sedema, Julia Álvarez Icaza, quien en representación de la jefa de Gobierno puso en marcha el festival el viernes pasado, aseguró que de esta manera se respalda a los productores de los pueblos originarios.

El festival cuenta con el respaldo de la Secretaría de Desarrollo Económico, cuya titular, Manola Zabalza, subrayó el impacto económico positivo que tienen estas iniciativas.

“Estamos trabajando con las empresas para quitar intermediarios y que todas las horas y esfuerzo que ponen los productores para que estas flores sean así de bonitas se les retribuya y



tengan más dinero en el bolsillo a final de mes”, explicó.

Alejandra Frausto, secretaria de Turismo, agradeció a los productores y comerciantes en esta iniciativa, que se convierte en un atractivo para los visitantes nacionales y extranjeros.

En México, cada año se producen alrededor de 20 millones de macetas de nochebuena, cuyo valor supera los 900 millones de pesos. La CDMX ocupa el tercer lugar nacional en esta actividad, precedida por More-

▲ **El Festival de Nochebuena 2024 en Xochimilco luce repleto de diferentes variedades de la planta emblemática de la Navidad. Foto Especial**

los, con 9 millones, y Michoacán, con 5 millones.

El director general de la Comisión de Recursos Naturales y Desarrollo Rural, Humberto Adán Peña, resaltó que esta tradición, además de embellecer los hogares, mantiene vivo el campo.

**LA CIUDAD EN BREVES**

## Se activan alerta roja y naranja por bajas temperaturas

La Secretaría de Gestión Integral de Riesgos y Protección Civil (SGIRP) activó este lunes la Alerta Roja por bajas temperaturas en las alcaldías Cuajimalpa, Milpa Alta, Tláhuac, Tlalpan y Xochimilco. Entre las 00:00 y las 08:00 horas alcanzaron entre -2 y 0 grados Celsius, y el resto de la capital hubo Alerta Naranja con un máximo de 3 grados Celsius.

Redacción

## Se convierte CDMX en la ciudad más deportiva del mundo

“La Ciudad de México se está convirtiendo en la más deportiva del mundo”, al celebrar la Gran Carrera de la Revolución Mexicana 7K en calles del Zócalo capitalino que reunió a 7 mil 500 corredores. Así lo dio a conocer Javier Hidalgo Ponce, coordinador general del Subsistema de Educación Comunitaria Pilares.

Redacción

## Rehabilitan parque de casi dos hectáreas en la Gustavo A. Madero

El gobierno de la Ciudad de México, encabezado por la jefa de gobierno, Clara Brugada, informó sobre la rehabilitación del parque recreativo El Pequeño Edén, en la Nueva Atzacolco, en la alcaldía Gustavo A. Madero, como parte del programa “Parques Alegría”. Los trabajos recuperarán casi dos hectáreas de espacio público para que las familias de la demarcación tengan un espacio seguro y lúdico.

Redacción



**REDACCIÓN**

Más de 19 mil personas se inscribieron en el proceso para la elección de jueces, magistrados y ministros, que concluyó ayer. Cifras preliminares indican que más de 10 mil personas se registraron en el Poder Legislativo, y al menos 9 mil lo hicieron en el Poder Ejecutivo.

La presidenta Claudia Sheinbaum destacó la participación de jóvenes en el proceso para elegir juzgadores y aseguró que, con esta respuesta, el proyecto de transformación se mantiene firme.

“Creían los adversarios, los de la Corte, los otros, que en realidad protegen privilegios, que iba

# Cierran inscripciones para elección judicial con más de 19 mil solicitudes

a dejar el gobierno el presidente López Obrador, e íbamos a entrar nosotros y nos íbamos a retractar”, sostuvo.

Durante su gira por Álvaro Obregón, Michoacán, para la implementación del programa Pensión Mujeres Bienestar, indicó que el Comité del Poder Ejecutivo que va a seleccionar a los aspirantes le informó la cifra de interesados.

“Se han inscrito, solamente en la inscripción del Poder Ejecutivo, más de 9 mil jóvenes en todo el país que quieren ser jueces honestos, magistradas, magistrados honestos, ministras y ministros honestos”, puntualizó.

La presidenta reiteró que el próximo 1 de junio de 2025 será la elección.

Por la mañana, el presidente del Senado de la República, Gerardo Fernández Noroña, señaló que más de 10 mil personas se habían registrado en el Poder Legislativo para participar en la elección de jueces, ministros y magistrados.

En redes sociales, el legislador dio a conocer que 9 mil 899 personas se habían inscrito en el portal digital del Comité de Evaluación del Poder Legislativo, más las que se registraron por correo electrónico.

“Ya debemos estar por arriba de las 10 mil personas que quieren participar en la elección del Poder Judicial”, mencionó.

A unas horas del cierre de inscripciones, que terminó a las 23:59 horas del domingo, el Comi-

té de Evaluación habilitó un nuevo medio para la postulación de candidaturas por medio de correo electrónico.

Las personas que optaron por esta vía recibirán un acuse de recepción automático que servirá como constancia de inscripción.

Los aspirantes también pudieron registrarse a través del portal digital o de manera presencial en las Oficinas de Partes de las cámaras de Senadores y Diputados.

Una vez cumplido el plazo de inscripciones en los comités de los tres poderes (Ejecutivo, Legislativo y Judicial), se deberá corroborar que cada aspirante reúna los requisitos de elegibilidad y, el próximo 14 de diciembre, se publicará una lista.





DEBERÁ EFECTUARSE POR VOTO POPULAR

# GEM respetará cambio de titular del Poder Judicial

“Bienvenidos a la democracia”, expresa Horacio Duarte, secretario general de Gobierno, a quienes están interesados en encabezar el Poder Judicial del Estado de México



GERARDO GARCÍA

El secretario general de Gobierno, Horacio Duarte Olivares, aclaró que el Ejecutivo estatal respetará las aspiraciones de quienes contendían por la presidencia Poder Judicial del Estado de México (PJEM), pero recaló que deberá ser dentro del marco de la aprobación de las leyes secundarias, es decir, por definición del voto popular.

De acuerdo con las proyecciones

◀ Horacio Duarte aseguró que la secretaría de finanzas ya plantea una iniciativa para que la elección del nuevo magistrado presidente estatal no sea una carga económica para el Estado de México Foto Gerardo García

del ejecutivo estatal como del Legislativo mexiquense, las adecuaciones de la constitución estatal con la federal, en materia del Poder Judicial, ocurrirán en diciembre, antes de la renovación de la titularidad del PJEM, que deberá suceder en enero de 2025.

Hace una semana, el Tribunal Superior de Justicia mexiquense emitió los lineamientos para la renovación de la presidencia bajo la figura de *ad-cautelam*.

Duarte Olivares reconoció que dentro del Poder Judicial, existe la aspiración a suceder al magistrado presidente Ricardo Sodi Cuellar, pero, recaló que que debe ser dentro de la reforma constitucional local.

“Soy respetuoso de los magistrados que han señalado aspiran a dirigir el Poder Judicial. Pues, bienvenidos a la democracia”, manifestó.

Reiteró que derivado de la reforma constitucional del Poder Judicial federal, el homólogo mexiquense deberá entrar a un nuevo modelo de trabajo para septiembre del 2025.

Insistió que hay tiempo suficiente para que el Ejecutivo, Legislativo y Judicial, integren una propuesta en consenso o en su defecto un proyecto de las iniciativas que presenten los grupos parlamentarios.

Hasta el momento, se han presentado las iniciativas de la bancada de Morena (que prevé la renovación por voto popular de la mitad de los magistrados y reducir de 15 a nueve años la duración del cargo) y la del Partido del Trabajo.

El secretario garantizó que las leyes secundarias que sean aprobadas por la 62 Legislatura contemplarán suficiencia presupuestaria para que la elección de jueces y magistrados no sea onerosa.

# Baja deuda pública 800 mdp; refuerza Edomex austeridad

GERARDO GARCÍA

El gobierno estatal ha logrado la contención y reducción mínima de la deuda pública, que cerrará el año, en 60 mil 49 millones de pesos, es decir, 800 millones de pesos menos.

El secretario de Finanzas, Óscar Flores Jiménez, ratificó que no habrá contratación de nueva deuda pública y aseguró que en la actual se tienen finanzas sanas.

La gobernadora Delfina Gómez Álvarez, confirmó que por segundo año, el Estado de México tendrá un Paquete Fiscal sin nuevo endeudamiento, y que reforzará aún más la austeridad al reducir los gastos operativos.

En el último informe de la Secretaría de Finanzas mexiquense se destacó que ya ha destinado para el pago de la deuda 5 mil 912 millones 14 millones de pesos, de 6 mil 532 millones 825 mil pesos.

En el reporte de evolución del empréstito en el primer trimestre del año se ubicó en 60 mil 809 millones de pesos; para el segundo trimestre subió a 61 mil 133 millones; y para el inicio del tercer trimestre era de 62 mil 90 millones, pero ante los pagos del gobierno bajó a 60 mil 49 millones de pesos.

Asimismo, en el resumen del pago de capital e intereses, 3 mil 876 millones 921 mil 925 pesos fueron para la banca comercial; mil 711 millones 679 mil 772 pesos a la banca de desarrollo; 307 millones 94 mil 673 pesos por emisión bursátil; y por otros, un monto de 15 millones 518 mil 361 pesos.

Por otra parte, se revela que el gobierno estatal aún tiene a disposición un crédito de mil 563 millones 499 mil 131 pesos.

El secretario General de Gobierno, Horacio Duarte Olivares, resaltó que aún se reducirán más los gastos operativos en 2025.

“La gobernadora lo adelantó, lo comentó incluso con ustedes, el modelo del presupuesto va a reducir todavía el gasto operativo de las Secretarías”, expresó Duarte Olivares.

El presidente de la Junta de Coordinación Política (Jucopo), José Francisco Vázquez Rodríguez, apuntó que no sólo no habrá nueva deuda, sino que tampoco otros impuestos.

Dijo que se priorizará la reasignación de los recursos públicos, para concluir obras, reforzar programas sociales y atender la seguridad, educación y salud.

“No veo que necesitemos deuda, más bien la reasignación y cuidado del recurso”, aseveró.

## CON SINGULAR ALEGRÍA

Conócete a ti mismo y conocerás a los Dioses y al Universo.

GILDA MONTAÑO

**N** O ES SECRETO que se reunieron todos los abogados del Estado de México en el quinto informe del magistrado presidente del Poder Judicial del estado, Ricardo Sodi Cuellar, un hombre que, a decir de muchos, es sensato y prudente.

ESTUVO LA CREMA y nata de ellos, y felices, fueron al encuentro, jueces, magistrados, ex gobernadores, en fin.

ESPERARON Y ESPERARON a la gobernadora, según supe. Y no llegó. Llegó el secretario general de gobierno.

TODO SUCEDIÓ, ENTONCES: se supo que doña Delfina estaba en ese momento en el lugar de la Tlanchana, inaugurando el Primer Foro de Prevención del Maltrato Animal, para así prevenir la violencia generada en contra de animales, que empezará el próximo año y se llamará Veterinario en tu Casa. ¿Por qué prefirió ir a Metepec, que estar con todos los abogados, jueces, magistrados, ex gobernadores, en un

informe austero, en donde con mucho cuidado se hizo el informe? Ni idea.

PENSÉ EN LA historia, en la filosofía, en la teología, la magia y el encanto. Todo alrededor de un milagro.

EN QUE LAS personas debemos conocernos a nosotros mismos, y me remonté a 500 años antes de Jesús y a Sócrates, que enseñaba a través del diálogo, provocando a sus interlocutores, a producir sus propias ideas y construir sus propias conclusiones.

NO IMPORTA ESPERAR tanto tiempo, me dije. Me puedo quedar muy quieta, debajo de las estrellas. Siempre supe lo que quería, desde que tengo memoria. Sus ojos me persiguen. En el día y en la oscuridad. Por eso voy a ver a la Pitonisa, para que me diga qué y cómo hacerle, para que su corazón vuelva a latir. ¿Será la maga, o estoy jugando a adivinar la historia de mi vida?

SU CORAZÓN TENDRÁ que ser recuperado. Está tan duro, como el de vidrio, que dejé junto a su ventana. Ese de brillantes fillos por todos lados, que es tan fuerte como el diamante. Habrá que resucitarlo. ¿Podré?

CAMINO Y CAMINO, y no encuentro la manera de llegar al Templo de Apolo. Me cuesta un trabajo indecible. Días, horas... es interminable. Sé que llegaré, porque están cerca miles de vides plantados en el camino. Uvas rojas y blancas, y también nueces caídas al paso de los robles. Después cambia todo: encuentro arbustos de maravillosos laureles.

VIAJO EN EL tiempo y llego. El lugar está cerca y sigo en el camino... El Templo de Apolo me espera. Veo a lo lejos, el Valle del Pleistoceno, junto al monte Parnaso. Allí está enfrente Delfos. Y gran el letrero permanente que seguirá vivo a lo largo de toda la eternidad. Estoy tan cerca del cielo, que puedo hablar con los dioses. Pido protección y apoyo. Benevolencia y claridad. Ciencia, sabiduría y todos los dones del espíritu. Sé que los voy a tener.

ENCUENTRO PAREDES DE estuco. Mármol blanco. Columnas enormes de piedras muy pesadas. Entro con miedo. Raro en mí, pero en verdad tengo miedo. Pero ¿qué es exactamente lo que busco? Encuentro unas piedras con la inscripción: “Conócete a ti mismo” ¿Por qué? Muy sencillo: el secreto de la sabiduría y la felicidad radica en el conocimiento propio, o tal vez habría que decir: en el reconocer todo lo que no somos, y tratar de batallar por serlo.

ENTRÉ. LLEGUÉ A la hoguera. Estaba inmensamente cansada. Encontré a la Pitonisa que tiene todas las respuestas, y yo solo quiero una sola: ¿El corazón puede volverse carne y latir de nuevo? “Sí, dijo ella. Sí puede”.

NO ERA MI corazón. Era el suyo. Me acerqué a la hoguera, sin quemarme. Metí las manos. Revolví años de conciencia nítida, pura, llena del amor que siempre he tenido. Metí la inteligencia de todos mis recuerdos y la gana de saber que todo acto de amor, es testimonio permanente. Metí experiencia y afecto. Y te saqué de esa impenetrable hoguera. La Pitonisa por fin me dio un gran regalo. Al hacerlo me advirtió:

“QUIEN QUIERA QUE fueses, tú que viniste a sondear a los arcanos de la naturaleza, si no hallas dentro de ti mismo aquello que buscas, tampoco podrás hallarlo fuera. Si tú ignoras las excelencias de tu propia casa, ¿cómo pretendes encontrar otras excelencias? En ti se halla oculto el tesoro de los tesoros. Conócete a ti mismo y conocerás al Universo y a los Dioses”.

HA SIDO UN ejercicio casi infrahumano de toda una vida, pero valió la pena. Me fue entregado de regreso un corazón lleno de luz y de amor. Lo logré. Latía. Lo puse junto al mío.

CUANDO LLEGUÉ A mi espacio, solo vi una luz brillante que se metía por la ventana. Era el corazón de vidrio que había rescatado. Qué extraño hallazgo. Encontré un alma paralela, del otro lado del espejo. Qué hermosa es la luz a lo lejos.

GILDAMH@HOTMAIL.COM



POLARIZACIÓN PONE EN RIESGO LA DEMOCRACIA

# Votantes de Morena, PRI y PAN están más cerca de lo que piensan: Yanina Welp

En el mundo existe un fenómeno que relaciona la división afectiva con la ideológica, cuando intervienen los partidos políticos, asegura

ISAEL MARTÍNEZ

Los partidos políticos no están tan alejados en la polarización ideológica en México.

Morena, PAN y PRI están más cerca de lo que pudiera pensarse; no obstante, la diferencia real se encuentra en la polarización emocional, así lo explica Yanina Welp, investigadora asociada en el Albert Hirschman Centre on Democracy, Graduate Institute, de Ginebra, Suiza.

La polarización política ha sido tema de conversación muy controversial en los últimos años dentro de la sociedad mexicana. Se ha tomado como un fenómeno negativo que divide y que pone en riesgo la propia democracia; sin embargo, para la investigadora argentina esto no debe ser considerado así.

“La polarización en el debate público, en los medios, se asocia con algo negativo y no se suele definir. En las ciencias sociales la definimos. Hay una forma de entender la polarización, que es la clásica de la ciencia política, que se refiere a la distancia ideológica en la sociedad y en los partidos políticos”, expuso.

Yanina Welp detalla que, desde la perspectiva, pueden presentarse distintos tipos de polarización como la de las élites frente al electorado, pero también puede haber una polarización ideológica, que se refiere básicamente a la división histórica del sistema de partidos entre la izquierda y la derecha, conservadores y liberales, cosmopolitas y nacionalistas, entre otros.

“La clásica división derecha-izquierda refiere a la expectativa sobre el rol del estado en la economía y la sociedad. Quien se ubique más a la izquierda va a esperar que el estado controle prácticamente todo, que no haya un sector privado, cero. Quien se ubique más a la derecha va a querer que no haya estado en absoluto. En el medio habría una opción de Socialdemocracia, que la salud y la educación tengan al estado como un actor clave, aunque haya también servicios



privados. Y del otro lado, una definición de reducido rol del estado igual le atribuiría un rol, por ejemplo, en seguridad o en la justicia”.

La investigadora social señala que “el estado está en todas partes. En el bus que nos tomamos, en cualquier litigio, en un casamiento está el estado, en el registro de los chicos cuando nacen está el estado. Estas divisiones las genera el sistema de partidos. Y es una polarización buena porque, ¿qué es la política? La política es pensar alternativas. Si no hay alternativas, no hay debate político. Y sería importante que sepamos, que cualquier opción tiene puntos buenos y puntos malos”.

En las instalaciones de la Biblioteca Central de la Universidad Autónoma del Estado de México (UAEMéx), donde se llevó a cabo el 35 Congreso Internacional de Estudios Electorales, organizado por el Instituto Electoral del Estado de México (IEEM); la investigadora abunda sobre otro tipo de polarización, la afectiva, de la que señala que “esta tiene que ver con las emociones, las ciencias sociales dicen que se genera como mega identidades partidistas”.

Menciona que en la actualidad,

en el mundo existe un fenómeno que relaciona la polarización afectiva con la ideológica cuando intervienen los partidos.

“Una extrema polarización afectiva, que sería odios, o sea, odio al votante de otro partido en un sistema, va a derivar en una extrema polarización ideológica”, argumentó.

Yanina Welp menciona el caso mexicano con total claridad como ejemplo.

“Los datos que tenemos disponibles sugieren que en México, la polarización ideológica no es tan grande como se podría pensar. O sea que cuando se le pide al electorado que se ubique en la escala del 0 a 10 entre izquierda y derecha, los votantes de Morena, del PAN y del PRI no están tan lejos. Los del PAN están efectivamente más a la derecha como cabría esperar, pero entre el PRI y Morena no hay tanta distancia”.

Agrega “la media del votante de Morena no se ubica tan a la izquierda y; sin embargo, cuando se mide la polarización afectiva y se le pregunta al votante de Morena ‘¿usted se identifica más con el partido o más con Andrés Manuel López Obrador?’ Hay más gente que se

▲ La investigadora argentina Yanina Welp, dio a conocer que el Estado está en todas partes; además de las diversas polarizaciones a las que se enfrenta el ser humano. Foto Emilio Varela

identifica con López Obrador que con el partido. Y cuando se le pregunta al votante del PAN, ‘¿cuánto se identifica con el PAN y cuánto se identifica o se autodenomina usted mismo anti-López Obradorista?’ Hay más gente que se define como anti-López Obrador que como votante del PAN. Eso es la polarización afectiva”, dijo.

La conversación profunda en el papel de la mercadotecnia en la política y cómo el convertir a los políticos en productos termina por generar una polarización mayor, al buscar llegar más audiencias que a electores, y advierte que existe un riesgo porque ello genera un mayor gasto en publicidad que en comunicación política pues “la comunicación política es muy importante. Y la comunicación política es política pública también”, detalló.

La investigadora advierte sobre los riesgos del populismo y sus dinámicas de propaganda y el uso de simbolismo y eslóganes que remiten al fascismo, sobre lo que señala:

“Creo que hay mucha superficialidad en el debate público o en la conversación pública sobre el pasado. Y a menudo los jóvenes abrazan consignas sin saber qué es lo que están abrazando”, definió.

Al respecto agregó “hay cierta idealización superficial de símbolos que remiten a la violencia, que sin duda tienen que ver con cierta espectacularización de los referentes más que de los procesos históricos y justamente muy poca atención a qué significaron y qué pasó con esos procesos históricos”.

Por último, la investigadora comenta que la polarización permite el debate y la deliberación democrática, y es ahí donde radica su valor, pues a través de eso se permite la construcción colectiva de la sociedad. “Es como entender que no hay soluciones definitivas ni mágicas, pero que sí hay soluciones que mejoran cosas, y que para hacerlo hay que hacer buenos diagnósticos, escuchar a los demás y, por supuesto, también defender posiciones”.





LAS INVESTIGACIONES CONTINÚAN

# Impacta a tres cárteles el operativo *Enjambre*

Fiscalía mexiquense señala que los detenidos estarían involucrados con Jalisco Nueva Generación, Familia Michoacana y Unión Tepito

J. ISRAEL MARTÍNEZ

El operativo *Enjambre*, ejecutado el pasado viernes en distintos municipios de la entidad, no fue una acción directa contra un solo grupo criminal, sino que impacta directamente en la logística de tres cárteles.

Los involucrados son Jalisco Nueva Generación, Familia Michoacana y Unión Tepito, según señalaron fuentes de la Fiscalía General de Justicia del Estado de

México, debido a que los detenidos estaban presuntamente coludidos con alguna de las agrupaciones.

Luego de tener denuncias sobre presuntas acciones delictivas por parte de servidores públicos de distintos ayuntamientos, la Fiscalía General de Justicia del Estado de México (FGJEM) inició las investigaciones, para determinar si las acusaciones tenían sustento.

Las autoridades ministeriales lograron obtener datos de prueba que fueron revisados por un juez, quien finalmente libró 14 órde-

nes de aprehensión por diversos delitos, como extorsión, secuestro exprés y homicidio, en contra de funcionarios municipales de Amanalco, Santo Tomás de los Plátanos, Tonatico, Chicoloapan, Ixtapaluca, Tejupilco, Naucalpan, Coacalco, Jilotzingo y Texcaltitlán.

Derivado de las acciones policíacas, se logró la detención de siete funcionarios: la presidenta municipal de Amanalco, María Elena "N" y su director de Seguridad, Manuel Alejandro "N"; el director del DIF Municipal de Tonatico y exalcalde de Pilcaya, Guerrero, Ellery Guadalupe "N"; el comisario de Seguridad de Tejupilco, Eraclio "N"; el director de la Policía Municipal de Ixtlahuaca, Rodolfo "N", así como un jefe de región de la misma demarcación, Roberto "N", y el subdirector de Seguridad de Naucalpan, Omar "N".

Además de las detenciones,

se presentó el caso del suicidio del director de seguridad de Texcaltitlán, Isidro Cortés Jiménez, quien al momento en que se llevaba a cabo la ejecutoria de la orden de aprehensión, decidió tomar su arma de cargo y dispararse.

Aún quedan por ejecutarse seis órdenes de aprehensión más, que podrían involucrar a un alcalde o alcaldesa más, y otros directores

de policía; aunque la información no fue confirmada aún por la Fiscalía, para evitar entorpecer las investigaciones.

▼ A pesar de las diversas detenciones a funcionarios públicos en la entidad, la Fiscalía Mexiquense dio a conocer que aún faltan aprehensiones. Foto Especial



## OSFEM quiere un perfil libre de corrupción

GERARDO GARCÍA

Ante la próxima renovación del titular del Órgano Superior de Fiscalización (OSFEM) de la 62 Legislatura en el Estado de México, el organismo priorizará a un titular que esté *blindado* ante la corrupción, adelantó José Francisco Vázquez Rodríguez presidente de la Junta de Coordinación Política (Jucopo).

Será en diciembre cuando la auditora del OSFEM, Miroslava Carrillo Martínez concluya el período de cuatro años por el que fue nombrada por los integrantes de la entonces 60 Legislatura mexiquense, en enero de 2020.

Recién se cerró la posibilidad de que Carrillo Martínez fuera reelecta en el cargo, aunque también aplicará en otros espacios en los que se tengan que hacer nombramientos.

El también coordinador parlamentario de Morena resaltó que en el proyecto de la Cuarta Transformación (4T) se cuenta con perfiles idóneos para dirigir el OSFEM.

Hizo hincapié en la necesidad de que se trate de un perfil que no sea corrupto, además de recibir la capacitación, ayuda y preparación necesaria para ocupar el cargo.

"La parte técnica es importante, pero puede haber muy técnicos y que sean muy corruptos y eso es lo que más nos preocupa. Lo técnico se puede ayudar, se puede preparar, lo corrupto no se puede quitar", expresó.

Vázquez Rodríguez reconoció que la 62 Legislatura tiene una carga de trabajo considerable, ante el cierre de año, en especial con la Cuenta Pública 2023, así como del Paquete Fiscal 2025, además de la renovación en el OSFEM.

Aclaró que los diputados locales están comprometidos de tiempo completo en sus funciones y cumplirán con el nombramiento en los tiempos marcados por la ley.

Para el proceso de elección del OSFEM, la Legislatura local, mediante la Comisión de Seguimiento del organismo, deberá emitir convocatoria pública a la que podrán acudir quienes cumplan con el perfil indicado en la ley, que serán sometidos a análisis y entrevistas.

Los integrantes de la comisión generarán una terna, que será enviada a la Jucopo, para sea expuesta ante el pleno del Congreso y se aprobará por las dos terceras partes de los diputados, 50 de los 75.

## Acusan a alcaldesa de Amanalco de homicidio de síndico; a comisarios de Tejupilco y Amanalco, de secuestro



GERARDO GARCÍA

En los juzgados de los penales de Almoloya de Juárez y Tenango del Valle, fue acusada la alcaldesa de Amanalco, María Elena "N", de homicidio.

En tanto que los comisarios de Tejupilco, Eraclio "N", y el de Amanalco, Manuel "N", fueron señalados de secuestro para cometer extorsión y robo, respectivamente.

En audiencias iniciales, por cada caso, les fue acreditada su legal detención y dictado prisión preventiva justificada. Los imputados pidieron la duplicidad del término, 144 horas.

En Almoloya de Juárez, el caso de la alcaldesa de Amanalco le fue turnado a un juez, donde el Ministerio Público (MP) formuló la acusación de homicidio calificado en contra del síndico, Miguel Ángel Lara de la Cruz y a su chofer, ocurrido en enero de 2023. Testigos acreditaron las diferencias que tenían constantemente.

De acuerdo con las investigaciones, ella está involucrada con el cártel de la Familia Michoacana, a quien entregaba dinero del erario cada trimestre.

En Tenango del Valle, una jueza tomó los casos de los comisarios de Tejupilco y Amanalco, quienes fueron acusados por comercian-

◀ Los servidores públicos detenidos durante el operativo *Enjambre*, el viernes pasado, están relacionados con cárteles mexicanos. Foto Especial.

tes ambulantes junto a varios elementos de sus corporaciones.

Eraclio "N" fue denunciado por dos mujeres, madre e hija, que llegaron a Tejupilco a vender aguas frescas y coctel de frutas. Autoridades del municipio les pedían, cada semana, 10% de ventas o mil pesos, después querían que recibieran y entregaran paquetes, al parecer, del crimen organizado.

Las denunciadas aseguraron que fueron perseguidas por el funcionario municipal, incluso, cuando dejaron de trabajar. Ambas aseguraron que el funcionario público obedecía a la Familia Michoacana, en particular, a la célula de *El Waino*.

Por su parte, Manuel "N" fue acusado por comerciantes de postes, *MujeresX*, a quienes secuestró por 10 y 15 minutos y despojó de 3 mil 260 pesos; amenazó con ir por ellas y llevar sus cabezas en hieleras si lo denunciaban. También le acusaron de ser parte de la Familia Michoacana.

En todos los casos se programaron audiencias de continuación para el próximo miércoles; después se definirá si son vinculados a proceso.



USUARIOS EXIGEN CUIDADO A INFRAESTRUCTURA

## Ciclistas de Ecatepec, sin vigilancia y mantenimiento

Ayuntamiento no ha preservado las vialidades en diversas colonias del municipio; "son inseguras", es la queja constante entre quienes las utilizan

MIRIAM VIDAL

Usuarios de las ciclovías que hay en Ecatepec demandaron al ayuntamiento mayor vigilancia, mantenimiento, así como luminarias para viajar seguros en los espacios de movilidad.

Ecatepec tiene ocho ciclovías, siete municipales y una de 14 kilómetros construida en 2015 por el gobierno del Estado de México, sobre la Avenida Central.

Las quejas constantes, en especial por ciclistas, es la falta de alumbrado público, rehabilitación de algunos tramos e inseguridad en el trayecto.

En recorrido realizado por la ciclista de Las Américas, jóvenes y adultos que la usan todos los días, señalaron que es una forma muy útil para trasladarse entre la zona de Jardines de Morelos, el Hospital y el Centro Comercial Las Américas, en el municipio.

Señalaron deficiencias, como la falta de mantenimiento a las estructuras tubulares, los techos de las biciestaciones, que están rotos y vandalizados.

"A mi me ayuda mucho para venir a trabajar, pero lo malo es que luego está inseguro por unos sujetos en moto que rondan por aquí; además luego vienen a dejar animales muertos, cómo de santería", explicó un joven.

Hace dos semanas, después



de varias solicitudes, los vecinos de Ampliación Valle de Aragón y Valle de Aragón, tercera sección, lograron la rehabilitación de las luminarias en el parque de Guadiana, donde pasa la ciclovía.

"Estaba completamente oscuro. Es necesaria una jornada para embellecer el espacio", argumentaron los vecinos de la zona.

Las ciclovías municipales de Ecatepec se ubican en Valle de Guadiana, Valle del Don, dos tramos de la avenida Recursos Hidráulicos, en avenida Las Torres, Las Américas y Mariano Matamoros.

Juntas forman un circuito de 18 kilómetros, aunque, de acuerdo con activistas, son insuficientes para la movilidad de quienes usan la bicicleta.

▲ Los ciclistas denuncian el descuido de las ciclovías y demandan mayor atención del ayuntamiento. Señalaron que hay instalaciones vandalizadas. Foto Miriam Vidal

"Yo viajo diario de Ciudad Azteca a Valle de Ecatepec y allá no hay ciclovía; los automovilistas luego son groseros, pero ahí los voy sorteando", indicó el señor Manuel Olivo de 56 años de edad.

En 2020, el gobierno municipal había anunciado la construcción de una nueva ciclovía de 9.2 kilómetros sobre la avenida Adolfo López Mateos (R-1), pero no se concretó.

## Alcaldesa de Huixquilucan es la mejor evaluada



◀ Los resultados de la "Evaluación de Alcaldesas", de la empresa Rubrum, ubican a la presidenta municipal de Huixquilucan en la primera posición, entre sus 37 homólogas de todo el país, incluidas en la encuesta. Foto Especial

Romina Contreras aseguró que los resultados de esta medición refrendan el compromiso que asumió al ser la primera alcaldesa mujer de Huixquilucan, pues la calificación refleja que la demarcación cuenta con el gobierno mejor administrado por una mujer a nivel nacional, por el trabajo 24/7 que encabeza, para contar con un territorio seguro, brindar servicios públicos de calidad y para continuar con la atracción de inversiones que generen más empleos y una mayor calidad de vida para todos.

"Cuando asumí la presidencia municipal, me comprometí a sentar un precedente, al demostrar que las mujeres podríamos gobernar igual o mejor que los hombres que nos antecedieron, para seguir rompiendo techos de cristal y abrir nuevas oportunidades para todas esas niñas y jóvenes que hoy sueñan en gobernar el lugar en el que viven", expuso Romina Contreras.

Con el resultado de este ranking de Mujeres Alcaldesas, de la empresa Rubrum, Romina Contreras suma 17 ocasiones en que ha ocupado el primer lugar en el país; además, en 35 ocasiones consecutivas se ha colocado en la posición en el Estado de México.

Esto, producto de la labor que lleva a cabo en Huixquilucan a través de acciones y programas que elevan la calidad de vida de sus habitantes.

REDACCIÓN

Al cierre de su primera administración, la presidenta municipal de Huixquilucan, Romina Contreras Carrasco, se situó de nuevo como la alcaldesa mejor evaluada del país, resultado de su desempeño y trabajo 24/7 en servicios públicos, cercanía, seguridad pública, educación, salud, gobernanza, manejo eficiente de las finanzas, entre otros, que han contribuido al desarrollo del territorio y de su población.

De acuerdo con la reciente encuesta de la empresa Rubrum "Evaluación de Alcaldesas", correspondiente a noviembre, Romina Contreras obtuvo una calificación de 7.31 en los rubros de trabajo, desempeño y cercanía, en donde la calificación más alta es 10; cifra que la ubica en el primer puesto entre las 37 mujeres que gobiernan alguna alcaldía en el país, y que fueron incluidas en esta medición.

## CRÓNICAS DEL BICENTENARIO MEXIQUENSE

### La milicia cívica mexiquense en la Primera República Federal

JORGE REYES PASTRANA

LA MILICIA ACTIVA del Estado de México, en sus primeros años de vida, se reguló por una serie de ordenamientos expedidos por el Congreso Constituyente y Constitucional, entre los cuales resaltan los que determinaron que los alcaldes primeros y los síndicos de las municipalidades debían observar las atribuciones para la formación de los cuerpos de la milicia activa (1825), las que determinaron que estaban exentos de la milicia cívica los soldados del ejército retirados y los eclesiásticos que pasasen de 50 años (1826) y la que al poner sobre las armas a la milicia cívica ante la presencia de un movimiento revolucionario dispuso que el Ejecutivo del estado cumpliera con su deber al hacer

que los milicianos defendieran gratuitamente sus propios hogares.

EL 1 DE mayo de 1829, el Congreso expidió el Reglamento de la Milicia Cívica del Estado de México, el cual incluyó apartados referentes a la formación y fuerza de la milicia, a los exentos del servicio, a las obligaciones de la milicia, al nombramiento de oficiales, al inspector, a las prerrogativas, a las penas, a la instrucción, al armamento, a las insignias, divisas y uniformes, a las municiones, fornituras, caballos y monturas, al juramento, a los fondos y a las reglas generales.

EN ESE AÑO el Congreso nombró a Félix María Aburto como Inspector General de la Milicia Cívica del Estado de México, dispuso que ningún diputado mientras dure su encargo podrá admitir ningún empleo o comisión en la milicia, le pidió

al Ejecutivo del estado que le informara el número de efectivos que integraban en cada municipio la milicia, determinó que no pagaran contribución de exentos en la milicia los individuos que no hayan cumplido dieciocho años y los notoriamente insolventes que pasaran de cincuenta años, dispuso que las renuncias de los jefes y oficiales de la milicia cívica se elevaran al Gobernador por el Inspector y facultó al Ejecutivo del Estado para que invirtiera recursos en el arreglo de la milicia cívica para resistir la invasión española y para que cuidara que se fabricaran las fornituras que eran necesarias para la milicia.

EL 29 DE mayo de 1830 el Congreso Constituyente al ser restablecido en sus funciones por el Senado de la República derogó la Inspección de la Milicia Nacional al argumentar falta de recursos económicos. En ese año el Congreso inició la discusión del dictamen por el que propuso al Ejecutivo del Estado suprimir la milicia cívica y establecer en cada distrito una fuerza para conservar la tranquilidad; al no prosperar dicho dictamen el 30 de junio de 1832 el Congreso facultó al Ejecutivo del Estado para que arreglara la milicia cívica y el cobro a los exentos.

EL 2 DE mayo de 1833 el Congreso al expedir la Ley Reglamentaria de la Milicia Cívica del Estado de México que restituyó la figura del Inspector de la Milicia dispuso que "la artillería se establecerá donde residan los Supremos Poderes del Estado, y en los demás puntos que a juicio del gobierno deba haberla", y que "la fuerza que deberá haber en las tres armas será la que dé el número de ciudadanos, que por ésta se designe para el servicio efectivo, siendo el mínimo de ella el uno por ciento de la población".

EL 14 DE mayo el Congreso nombró como inspector interino de la milicia cívica a Silvestre Camacho. Entre 1833 y 1834 excitó al gobierno para que nombrase a los jefes de la milicia cívica y para que arreglara los batallones, exceptuó a los milicianos del pago de la contribución directa y excluyó del servicio de la milicia a los vecinos de Huixquilucan y a los que ganaban diariamente en obras propias o ajenas hasta tres reales siendo solteros y hasta cinco reales siendo casados.





PROPONEN QUE HAYA UN RUBRO EXCLUSIVO

# Empresarios piden presupuesto para zonas industriales

Francisco Cuevas, líder de la Unión Industrial del Estado de México, asegura que hay parques que no han tenido mantenimiento desde su creación

MIRIAM VIDAL

La Unión Industrial del Estado de México (UNIDEM) solicitó a los diputados del Congreso mexiquense que se considere una partida exclusiva para la rehabilitación de las zonas industriales en la elaboración del presupuesto 2025.

Francisco Cuevas Dobarganes, director general de la agrupación, indicó que los parques industriales que requieren de mayor atención son los más antiguos, asentados en su mayoría en el Valle de México.

“Las zonas industriales que necesitan mantenimiento son las ubicadas en Cuautitlán Izcalli, Naucalpan, Ecatepec y en Tultitlán. Son las que se encuentran en peor estado. Hay algunas zonas en Ocoyoacac, Lerma, Nezahualcóyotl y algunas pocas en Toluca, que requieren de atención”, dijo.

Aseguró que el deterioro de los parques industriales impide generar mayores empleos y obliga a millones de personas a trasladarse a la Ciudad de México en busca de opciones laborales.

“Promover la inversión y el empleo al estar bien las zonas industriales, ayuda a que se generen más empleos y eso también ayuda a que la gente que vive en el Estado de México pueda transitar de una manera más segura”, añadió.

Explicó que en el Estado de México destacan cuatro tipos de zonas donde se encuentran las industrias.

El primero, son los parques in-

dustriales privados y que fueron desarrollados en los últimos años por empresas especializadas en ello, tales como Vesta, Funo, Friso o Prologis y se ubican en Toluca, Lerma, Tlalnepantla, Izcalli, Tepotzotlán, y Tultitlán.

Los parques industriales que ya fueron municipalizados, en la mayoría de los casos, cuentan con una mesa directiva y una asociación y si requieren un poco de mantenimiento.

También están las zonas industriales que a su vez son las más antiguas y están ubicadas en Toluca, Naucalpan, Izcalli, Tlalnepantla, Tultitlán y Ecatepec y se encuentran con drenajes en mal estado, luminarias sin funcionar y problemas severos de bacheo.

Las zonas industriales mixtas como las ubicadas en Naucalpan, Tlalnepantla, Ecatepec, Tecámac, Coacalco, Tultitlán, Chalco e Ixtapaluca son una mezcla entre casas y zonas industriales y que requieren atención y regularización para mejorar la convivencia con las zonas habitacionales.

Agregó que otros parques industriales deben ser restaurados son los de Chalco e Ixtapaluca, porque desde su creación hay calles y avenidas que nunca fueron pavimentadas.

Cuevas Dobarganes puntualizó que se requiere un desarrollo industrial en esa zona del estado, porque hay gente que se ve obligada a viajar de cuatro a cinco horas diarias en transporte público para

encontrar un empleo digno.

“Tenemos conocimiento que la Sedeco y Fidepar están censando las zonas y parques industriales de la entidad y estableciendo las bases para su rehabilitación. Es por ello que hacemos un llamado al Poder Legislativo mexiquense para que destinen recursos para el ejercicio 2025 y se contribuya a mejorar las condiciones productivas y al mismo tiempo se puedan crear más y mejores empleos”, apuntó el líder empresarial.



*Ante la falta de mantenimiento a los parques industriales del estado, muchos trabajadores deben trasladarse a otras entidades a buscar empleo, señaló la UNIDEM*

## Celebra PVEM propuesta de Sheinbaum ante G20 para cuidar el ambiente

REDACCIÓN

El dirigente estatal del Partido Verde Ecologista de México (PVEM) en el Estado de México, José Alberto Couttolenc Buentello, destacó el papel que desempeña la Presidenta de México, Claudia Sheinbaum Pardo como defensora ambientalista.

“Como Partido Verde, estamos orgullosos de tener a una defensora ambientalista como Presidenta de México. Gracias a Claudia Sheinbaum, los ojos del mundo están puestos en México, primero, por su destacada e innovadora participación en la Cumbre de Líderes del G20 y, segundo, por su reciente reconocimiento de la Fundación Nobel para la Sostenibilidad por su compromiso con el medio ambiente”, señaló el dirigente.

Calificó de extraordinaria la propuesta de la mandataria nacional planteada ante los jefes de estado de las principales naciones del mundo, para utilizar un recurso militar, aproximadamente 24 mil millones de dólares anuales, para reforestar y, con ello, mitigar el calentamiento global y apoyar a comunidades pobres, asegurando que es fundamental cambiar de mentalidad y considerar la preservación de los recursos naturales, la calidad del aire y la sostenibilidad a largo plazo como parte de la seguridad de cada país.

Aseguró que Sheinbaum Pardo con este planteamiento inno-

vador, que sugiere una reorientación de recursos para abordar la crisis climática, propuso una solución concreta para restaurar ecosistemas, combatir la deforestación y generar empleo en comunidades rurales además de llamar a la cooperación internacional frente a este desafío global. La iniciativa de la presidenta mexicana está alineada con los Objetivos de Desarrollo Sostenible de la ONU.

Respecto a la medalla Nobel que se le otorgó por su contribución en energías renovables y procuración ambiental como jefa de Gobierno de la Ciudad de México, Couttolenc Buentello destacó que es un galardón merecido por su dedicación incansable a la sostenibilidad, sus políticas innovadoras y su capacidad para liderar cambios estructurales en el ámbito ambiental y social.

“Su liderazgo es un claro ejemplo de cómo la política pública, cuando está guiada por la convicción y la acción, puede generar un futuro más justo y saludable para todos, mi mayor respeto y admiración a nuestra Presidenta Claudia Sheinbaum” señaló.

▼ El dirigente del Partido Verde Ecologista de México en la entidad, José Couttolenc, consideró innovadora las propuestas ambientalistas de la presidenta Claudia Sheinbaum. Foto Especial



Universidad Autónoma del Estado de México

POR **4º año**  
CONSECUTIVO

Somos la mejor universidad pública estatal del país.



Reafirmamos nuestro compromiso con la calidad académica y la investigación de vanguardia.





Vital

Los tres  
cárteles son  
la malísima  
trinidad.

EN ESTE EJEMPLAR / LA JORNADA NACIONAL

# La Jornada

Estado de México

LUNES 25 DE NOVIEMBRE DE 2024

COLUMNAS

CON SINGULAR ALEGRÍA

Gilda Montañó

P.3

CRÓNICA DEL  
BICENTENARIO MEXIQUENSE

Jorge Reyes Pastrana

P.6



# GEM cerrará con 60 mil mdp en deuda pública

● Disminuye, gracias a nuevas prácticas de la actual administración

● Gobernadora reforzará austeridad para reducir gastos operativos, en 2025

● Gobierno mexiquense aún tiene crédito de mil 563 millones

● Nuevo secretario dice que hay finanzas sanas y robustecerán programas sociales

GERARDO GARCÍA / P.3

## A la suerte: bola negra o blanca



▲ En Toluca se llevó a cabo el sorteo del Servicio Militar, destinado a jóvenes nacidos en 2006 y remisos. La ceremonia, que se llevó a cabo en la capital mexiquense, estuvo encabezada por el presidente municipal, Juan Maccise, así como personal de la Secretaría de la Defensa Nacional (Sedena). La Cartilla del Servicio

Militar Nacional es un documento de identificación militar expedida a los mexicanos mayores de edad. El artículo primero de la Ley del Servicio Militar Nacional declara obligatorio y de orden público el servicio de las armas para todos los mexicanos por nacimiento o naturalización, entre 18 y 40 años. Foto Emilio Varela

## Detecta Protección Civil construcciones peligrosas

● Más de 10 mil personas están en riesgo, pues sus casas están construidas en zonas peligrosas. Son siete los municipios afectados: Atizapán, Naucalpan, Nicolás Romero, Huixquilucan, Tlalnepantla, Ecatepec y Cuautitlán.

ALEJANDRA REYES / P.2

## Las ciclovías de Ecatepec están en pésimas condiciones

● Usuarios de la vialidad destinada a fomentar el uso de bicicletas argumentan que el ayuntamiento no cuida el espacio público y exigen sean reparadas las ocho estaciones del municipio.

MIRIAM VIDAL / P.6