



# La Jornada

DOMINGO 24 DE NOVIEMBRE DE 2024  
ESTADO DE MÉXICO // AÑO 4  
NÚMERO 1260 // Precio 10 pesos

**Estado de México**



## Continúan operativos ilegales en Ecatepec

- La Junta de Caminos mexiquense argumenta detenciones ilícitas
- Conductores exponen las irregularidades de agentes municipales

MIRIAM VIDAL / P. 2

## Muere trabajador de Naucalpan al caerle una piedra

- Fue aplastado por un bloque, en San Francisco Chimalpa
- Autoridades municipales censuran a empresa encargada

ALEJANDRA REYES / P. 6

De Interés General

## Sheinbaum convoca a padres de los 43

- Dialogará con familiares de los desaparecidos en Ayotzinapa
- El encuentro se realizará en Palacio Nacional en diciembre

REDACCIÓN / P. 2



## Aún faltan servidores públicos por detener

# Presidentes municipales colaborarán con la Operación Enjambre

- Por comunicados y redes sociales manifestaron su postura
- No encubrirán a quienes tengan orden de aprehensión
- Aportarán datos para esclarecer las investigaciones necesarias
- A partir de hoy se desarrollarán audiencias de imputación

MIGUEL GONZÁLEZ / MIRIAM VIDAL / P. 5

## Inicia la temporada de heladas en la entidad



▲ Aunque aún falta alrededor de un mes para la llegada del invierno, la época de frío se hizo presente en municipios del Valle de México como Ecatepec, Acolman, Coacalco, Texcoco y Otumba. Los pobladores disfrutaron de los paisajes que deja el agua congelada en la naturaleza, en especial en comunidades de la Sierra de Guadalupe, donde la sensación

térmica es de hasta menos tres grados. El Servicio Meteorológico Nacional de la Comisión Nacional del Agua (Conagua), dio a conocer que este fin de semana se presentaron temperaturas mínimas inferiores a cinco grados Celsius con heladas en 19 estados, incluido el Estado de México. Foto Miriam Vidal / P. 6



**La Jornada**  
Estado de México

**DIRECTORIO**

**Directora General**  
Carmen Lira Saade  
**Director Fundador**  
Carlos Payán Verver

**LA JORNADA ESTADO DE MEXICO**

**Editor Responsable**  
Rafael María de la Cruz  
Cardona Sandoval

**Director Editorial**  
J. Israel Martínez Macedo

**Coordinadora General**  
Fabiola González  
Ceballos



correo@estadodemexico.  
jornada.com.mx



https://estadodemexico.  
jornada.com.mx



Twitter:  
@JornadaEdomex



Facebook:  
@LaJornadaEdoMEX

**CONTACTO COMERCIAL**  
comercial@estadodemexico.  
jornada.com.mx  
Tel: 55 8951 0832  
722 914 9660

**Publicación diaria,**  
**24 de noviembre 2024**

**Domicilio de la publicación**  
José María González Arratia  
No. 102, Segundo Piso, Col. San  
Sebastián C.P. 50150, Toluca de  
Lerdo, Estado de México.

**Impresión:**

Imprenta de Medios, S.A. de C.V.,  
Av. Cuicuilhuac No. 3353, Col.  
Ampliación Cosmopolita, Alc.  
Azcapotzalco, C.P. 02670, Cdmx.

**Distribución:**

Distribuidora y Comercializadora  
de Medios, S.A. de C.V., Av.  
Cuicuilhuac No. 3353, Col.  
Ampliación Cosmopolita, Alc.  
Azcapotzalco, C.P. 02670, Cdmx.

**Certificado de Licitud de Título y Contenido**, 17430 otorgado por la Comisión Calificadora de Publicaciones y Revistas Ilustradas de la Secretaría de Gobernación.

**Certificado de Reserva otorgado por el Instituto Nacional del Derecho de Autor:**  
04-2020-111712383352-101

**LA CANAPAT APOYA AMBAS MEDIDAS**

## Disminuyen delitos en la terminal y el Mercado Juárez

El robo de carteras, autopartes y teléfonos son los ilícitos que disminuyeron, pero también caen los accidentes de personas atropelladas en el lugar

**BRIAN PRADO**

El delegado de la Cámara Nacional del Autotransporte de Pasaje y Turismo (Canapat) en el Estado de México, Odilón López Nava calificó a los operativos en la zona de la Terminal-Mercado Juárez en Toluca y la creación de una ciclovía como medidas favorables para la movilidad de la zona

El funcionario reconoció que si hay una relación entre la aplicación de los operativos y la construcción de la ciclovía en la seguridad del área que rodea a la terminal de autobuses de la capital mexicana.

“Se escuchan menos situaciones desastrosas como atropellamientos, robo de carteras, autopartes y teléfonos celulares. Sabemos que todo esto siempre ha generado una complejidad de elevar índices de delincuencia ante el desorden”, explicó.

Cabe recordar que, como parte de estos operativos, el 27 de septiembre de 2024 se llevó a cabo un despliegue que resultó en la detención de más de 40 personas, el decomiso de una docena de mercancías y la prevención de la

instalación de cerca de mil puestos ambulantes en la zona.

López Nava destacó la relevancia de estas estrategias para mejorar la movilidad en Toluca y fortalecer la colaboración entre autoridades y ciudadanos.

“Como ciudadanos, trataremos de seguir sumando esfuerzos con las autoridades, en este caso de Toluca”, recalcó el delegado y enfatizó que ambas medidas están colaborando con el esquema internacional de la pirámide internacional de la movilidad, la cual prioriza la movilidad a pie, después al ciclismo en tercer lugar al transporte público.

Recalcó que los operativos de seguridad y contra el ambulante buscan mantener la zona más segura sobre todo en la temporada de fin de año ya que la movilidad se incrementa,

“Los operativos han sido permanentes, desde el primer momento que fue un operativo contundente y que se pudo rescatar un espacio público, que aporta tranquilidad, progreso, detonación económica y además abate los índices de delincuencia, una ciudad ordenada siempre va a traer muchas bondades”, dijo.

## Ecatepec ignora a la Junta de Caminos y sigue con retenes

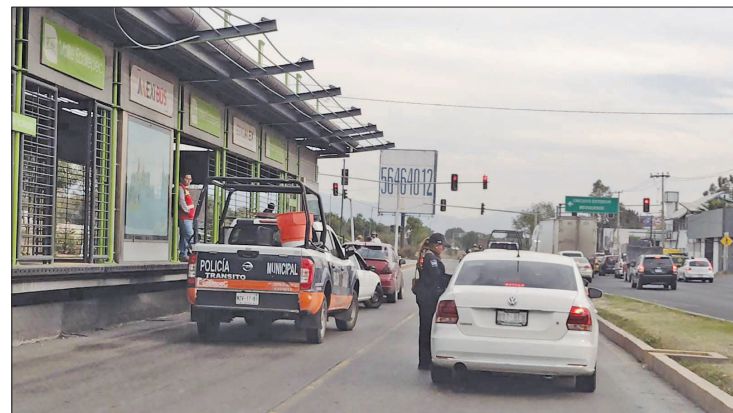

**MIRIAM VIDAL**

La Policía Municipal de Ecatepec continúa realizando operativos en las vías estatales que pasan por este municipio, incluso en el carril confinado del Mexibús, pese a que la Junta de Caminos del Estado de México anunció que son ilegales.

La Junta de Caminos dio a conocer que los operativos municipales son ilegales, sin embargo, desde febrero del año 2023, el gobierno municipal facultó a su policía a infraccionar a los conductores de vehículos automotores que invadan o se estacionen en el carril confinado del Mexibús.

Con fundamento en el Bando Municipal, los agentes de Tránsito municipal instalan retenes en puntos estratégicos de las vías estatales, por donde pasan las líneas 1, 2 y 4 del servicio articulado.

El pasado 11 de noviembre, la dependencia estatal emitió un comunicado en el que recomendó a los conductores que circulan por

▲ La Junta de Caminos del Estado de México calificó de ilegales los operativos en Ecatepec Foto Miriam Vidal

las vías primarias de Ecatepec tomar precauciones pues los miembros de la corporación municipal continúan con retenes en dichas vías a pesar de la advertencia del organismo estatal.

En el documento, la Junta dio a conocer que los únicos elementos que pueden detener e infraccionar a los conductores que transitan sobre la avenida central, la vía Morelos o la vía José López Portillo, deben ser agentes de Tránsito de la Secretaría de Seguridad Ciudadana (SSC).

Usuarios de redes sociales han expuesto las constantes detenciones y la remisión de vehículos al corralón.

Un caso reciente ocurrió en las últimas horas, a la altura de la colonia 19 de Septiembre, en la avenida Central, a donde incluso llegaron elementos de la Guardia Nacional y retiraron el retén.



**REDACCIÓN**

Claudia Sheinbaum Pardo tendrá su primera reunión como presidenta de México con los padres de los 43 normalistas desaparecidos de Ayotzinapa el miércoles 4 de diciembre.

El gobierno de México convocó a los padres a acudir a Palacio Nacional mediante un oficio, que ya fue recibido por las madres y padres de los 43 estudiantes, a su primera reunión con la presidenta.

Fuentes cercanas a los familiares de los normalistas desaparecidos confirmaron que ya recibieron el documento que los convoca a una reunión con la mandataria el próximo 4 de diciembre, a las 13:00 horas en el salón Guillermo Prieto

## Sheinbaum convoca a padres de los 43 al diálogo

(Tesorería) de Palacio Nacional.

En el texto se reitera la disposición de Sheinbaum de continuar con el diálogo, así como con el compromiso de conocer la verdad y que se haga justicia sobre el caso.

El oficio les plantea ponerse en contacto con el Centro de Atención Integral del estado de Guerrero de la Comisión Ejecutiva de Atención a Víctimas a más tardar el 27 de noviembre, para cualquier apoyo especial para el registro y accesos en el lugar.

**Resalta papel de las Fuerzas Armadas**

Sheinbaum Pardo resaltó el papel que las Fuerzas Armadas de México juegan actualmente no

solo en la defensa de la patria, y el apoyo de mexicanas y mexicanos, sino también en el desarrollo del país con la construcción de obras prioritarias, como carreteras, hospitales y puertos.

Este sábado tras dar el banderazo a la construcción del nuevo puerto de Manzanillo, en la laguna de Cuyutlán y encabezar la conmemoración del 199 Aniversario de la Consolidación de la Independencia en el Mar subrayó; “es algo extraordinario y no se podría hacer sin apoyo de la Marina y de la Armada de México, sin las Fuerzas Armadas”.

“Nos apoyan hoy en la construcción del Tren Maya, en la construcción de aeropuertos, de carreteras, en el desarrollo del Tren Interoceánico, en los po-

los del Bienestar y en otros seis puertos, además de Salina Cruz y Coatzacoalcos, que son uno de los grandes objetivos del desarrollo del país para los próximos seis años”, expresó la también la comandante suprema de las Fuerzas Armadas de México.

Sheinbaum insistió en que en esta nueva etapa de la historia de México, “las Fuerzas Armadas han puesto sus conocimientos, creatividad y profesionalismo no solo para desempeñar labores de defensa sino también para el desarrollo del país”.

“Las Fuerzas Armadas de México son un baluarte de libertad e independencia y de protección de nuestros ideales como país justo, democrático e independiente”, agregó la titular del Ejecutivo.





LAS DESAPARICIONES SIGUEN A LA ALZA

# "Flores en el Corazón" localiza a tres personas en los últimos 90 días

Los miembros de los colectivos buscadores enfrentan peligros por lo que deben tener apoyo



AURA MORENO

Elizabeth Machuca Campos, activista y defensora de derechos humanos, dio a conocer que el colectivo de buscadores de personas del Valle de Toluca "Flores en el Corazón" localizó a tres personas en los últimos tres meses.

◀ Elizabeth Machuca, del colectivo Flores del Corazón dedicado a buscar personas desaparecidas, señaló que las familias enfrentan muchos retos, entre ellos, la falta de apoyo y orientación para denunciar Foto Aura Moreno

Explicó que en los últimos años las desapariciones aumentaron porque pese a los cambios en el gobierno estatal y federal, las medidas son insuficientes y poco favorables para las familias que no encuentran a uno de sus miembros.

"Quisiéramos decir lo contrario, pero las desapariciones van en aumento, el sexenio pasado creo que no fue favorable para ninguna de las familias en el caso de desapariciones y feminicidios", explicó.

Lamentó que las familias no saben cómo hacer una denuncia o empezar una búsqueda porque no están preparados para algo así, "por eso como colectivo nos actualizamos con talleres y cursos con antropólogos argentinos que vienen a México, siempre está presente para saber cómo tratar restos óseos".

Consideró que quienes buscan a un familiar desaparecido, enfren-

tan muchos retos y peligros, por lo que es indispensable que cuenten con redes de apoyo y acompañamiento, tanto de los propios colectivos como de instancias autónomas y gubernamentales.

"Nunca sabes por donde estás caminando, algunos casos involucran al narco y al crimen organizado, cuando hay búsqueda no sabemos a quién vamos a incomodar, buscando en las fosas, no sabemos sobre qué piso estamos pisando".

De acuerdo al Registro Nacional de Personas Desaparecidas y No Localizadas, durante la primera mitad del año, en el Estado de México se reportaron 3 mil 429 personas desaparecidas; mil 356 personas fueron catalogadas como desaparecidas y no localizadas y 2 mil 073 personas fueron localizadas por las autoridades o familiares.

## Reestructuración en Orientación de Servicios genera más de 12 mil atenciones: señala la CODHEM



BRIAN PRADO

◀ La titular de la CODHEM Myrna García Morón los cambios en áreas del organismo obedecen a la necesidad de mejorar la atención a los usuarios. Foto Especial

busca de apoyo, lo que generó más de 12 mil 300 atenciones al corte del 30 de septiembre.

"Hace casi un año reestructuramos un área de Orientación de Servicios, donde hacemos gestiones, canalizaciones, asesorías. Solamente en esa área, del 1 de enero al corte del 30 de septiembre, recibimos poco más de 12 mil 300 atenciones, más lo que se está acumulando al cierre del año", declaró.

La presidenta explicó que el área tiene como objetivo orientar a las personas sobre procedimientos gubernamentales y acciones de diversas autoridades que permitan garantizar la protección y disfrute de sus derechos humanos.

Según detalló, muchas de las personas que acuden no buscan necesariamente la integración de expedientes o recomendaciones formales, sino soluciones inmediatas a sus problemas.

"Hay un área de oportunidad para que las personas puedan estar bien informadas acerca de todos los procedimientos gubernamentales o de diferentes auto-

ridades que permiten la base y la estructura para que ellos puedan disfrutar de sus derechos humanos", comentó.

Entre los servicios ofrecidos, se incluyen asesorías, gestiones, canalizaciones y la aplicación de medidas cautelares, algunas con efectos restitutorios, lo que permite atender casos de manera expedita y en beneficio directo de los solicitantes, sin que sea necesaria la elaboración de quejas formales o recomendaciones.

García Morón indicó que el proceso comienza en Orientación de Servicios, desde donde se analiza si la situación amerita una canalización a las visitadurías regionales o especializadas. También se evalúa si el caso requiere la emisión de medidas cautelares o si es necesario integrarlo en un expediente que eventualmente derive en una recomendación.

"Cuando alguien se acerca a nosotros, no necesariamente busca concluir con una recomendación. Las personas quieren que se solucione su problema. Esto nos ha permitido mandar a las visitadurías regionales y especializadas información que vaya orientada a una queja y, eventualmente, a una recomendación. Otras solicitudes se han resuelto mediante canalización, gestiones o mediante medidas cautelares con efecto restitutorio", dijo

## En Toluca, 60% de atención a discapacidad es para menores

AURA MORENO

La mayoría de las rehabilitaciones para personas con discapacidad que se dan en el Sistema para el Desarrollo Integral de la Familia (DIF) de Toluca son para menores de edad, afirmó Alfonso Cardona, director de discapacidad.

El funcionario dio a conocer que el DIF Toluca ha recibido a más de mil personas en las Unidades de Rehabilitación e Integración Social (URIS), de las cuales 60% son menores de edad y 40% adultos.

"En los URIS se atiende cualquier discapacidad, hay una doctora especialista en rehabilitación, ella da terapia ocupacional, psicológica, terapia física, se les da seguimiento y se les canaliza en caso de ser necesario".

Por otro lado, explicó que frente a los retos y retrasos en tema de inclusión, se han implementado programas para incorporar a las personas con alguna discapacidad a la vida social, a través de las Ferias de Empleo dirigidas a este sector, en las que han tenido hasta 800 asistentes.

Empresas, restaurantes, centros comerciales, entre otros, ofrecen espacios laborales de oficina, asistentes y ayudantes, además de que se ofrece capacitación para que tengan un conocimiento previo.

"En el DIF Toluca cuenta con distintos programas para que puedan hacer su vida y que puedan participar en todos los espacios como ferias de empleo dirigido a perso-

nas con discapacidad, así como actividades deportivas, artísticas, capacitación, concursos, marchas, entre otras", señaló Cardona.

En el Estado de México hay cerca de 821 mil 015 personas con alguna discapacidad, lo que representa casi 5% de la población total del territorio mexiquense.

En lo que respecta a Toluca, hay más de 109 mil personas en esta condición, es decir 12% de la población total de la capital mexiquense.



El 40% de la población con alguna discapacidad en Toluca es adulta, los menores de edad siguen siendo el grupo que más acude a rehabilitaciones



SOLICITAN AYUDA CON EL FINANCIAMIENTO

# Piden incubadoras para los jóvenes emprendedores

Durante el desarrollo del Cabildo Juvenil en Atizapán, se expuso la necesidad de que estudiantes puedan recibir apoyo y asesorías para iniciar en sus negocios



ALEJANDRA REYES

Estudiantes universitarios de Atizapán pidieron al gobierno municipal crear un programa de incubadoras de negocios en apoyo a jóvenes emprendedores, además solicitaron la instalación de un Consejo Consultivo Municipal para que sirva como vínculo con autoridades.

Edmundo Corona, estudiante de la Universidad Tecnológica campus Atizapán, presentó ante el Cabildo Juvenil del municipio, una serie de planteamientos en beneficio de los proyectos para los jóvenes.

Dijo que las propuestas buscan implementar acciones concretas en áreas claves para mejorar la calidad de vida de los habitantes, fomentar la participación ciudadana y garantizar un desarrollo social equilibrado, económico y ambiental.

Explicó que los objetivos son tres; el primero, promover espacios de participación activa para los jóvenes en la toma de decisiones municipales.

El segundo objetivo es la im-

▲ Durante el tercer Cabildo Juvenil en el municipio, se expuso que una de las limitantes para los jóvenes emprendedores es la falta de financiamiento, al que no pueden acceder por su edad. Foto Especial

plementación de iniciativas sostenibles que cambien de forma positiva el medio ambiente, en la educación y salud mental.

El último, el fomento del sentido de pertenencia y compromiso social de los jóvenes con su comunidad.

Los ejes propuestos están relacionados con el bienestar juvenil para el desarrollo integral, e incluye la creación de un programa de atención psicológica gratuita para los jóvenes con lo que se espera impulsar la salud mental de los estudiantes y ayudarlos en casos de violencia.

Dentro de las propuestas también se encuentra la cultura ambiental, con el propósito de implementar campañas de educación para el cuidado del medio ambiente en universidades y escuelas, enfocadas en reciclaje, reforestación y uso responsable de recursos.

Comentó que se busca establecer un programa local de incuba-

doras de negocios en el municipio, con jóvenes emprendedores, capacitación y asesorías, sobre todo financiamiento, que es un limitante para los jóvenes.

Apuntó que el tema de la seguridad y movilidad sustentable es también una preocupación de la juventud por lo que se sugiere la instalación de ciclovías seguras, en zonas estratégicas del municipio.

Recalcó que los ejes de trabajo para una agenda con los estudiantes debe incluir la participación ciudadana y transparencia por lo que destacó la necesidad de la creación de un Consejo Consultivo Municipal que sea un vínculo entre autoridades y ciudadanos, asegurando que las inquietudes sean escuchadas.

Corona, explicó que la propuesta no solo busca atender las necesidades inmediatas de los jóvenes de Atizapán, sino sentar la bases para un futuro más inclusivo y participativo.

“VIENTOS BÉLICOS” ● QUITOS



## Inicia corte de árboles de Navidad en Amecameca

MIGUEL GONZÁLEZ

La temporada de árboles de Navidad en Amecameca, dejará una derrama económica de al menos 60 millones de pesos al municipio, ya que este, es el principal productor en el Estado de México con más de 20 plantaciones.

La alcaldesa de Amecameca, Ivette Topete García dijo que la temporada de árboles de Navidad es la que genera mayor actividad turística y económica, ya que la producción y venta de pinos está acompañada de múltiples productos y servicios que dan sustento a miles de familias de la demarcación y de municipios aledaños.

Este año, se estima una derrama económica de 60 millones de pesos sólo por la comercialización de pinos, además de la actividad turística que se genera, entre la que se encuentra la gastronomía y la artesanía regional, además del ecoturismo que se puede desarrollar en los 15 ecoparques con los que cuenta la región del Izta-Popo.

Topete García dijo que para garantizar la seguridad de los visitantes, se ha implementado un operativo de seguridad en coordinación con la policía estatal en carreteras, caminos, calles y avenidas, así como en las inmediaciones de los parques turísticos.

La secretaría del Medio Am-

biente de la entidad, Alhely Rubio Arronis llamó a la población a consumir árboles nacionales y particularmente del Estado de México y de la región de los volcanes.

Con ello, dijo, no solo se fortalece esta actividad ecológicamente sustentable, sino que se impulsa la economía local, se previene la invasión de plagas provenientes de extranjero y se comparte una experiencia de contacto con la naturaleza al acudir en familia a cortar el pino para adornar los hogares durante la temporada navideña.

Refirió que a diferencia de un árbol de plástico, que tarda hasta 100 años en degradarse, un árbol natural puede convertirse en composta al terminar la temporada y enriquecer la tierra en un círculo virtuoso, además de que por cada árbol que se corta hay siete más en cultivo.

“Las plantaciones forestales como esta se tornan fundamentales: ayudan a que el clima se mantenga, ayudan a filtrar agua, ayudan a mantener la biodiversidad y el suelo, la erosión de suelo es otra de las grandes problemáticas que estamos viviendo por el monocultivo y la falta de conciencia respecto de los agroquímicos”, afirmó la funcionaria estatal.

Aseguró que para la secretaría es importante proteger a los ejidatarios y comuneros, que se dedican a una actividad amigable con el medio ambiente.





TRAS DETENCIONES DE AUTORIDADES MUNICIPALES

# Ayuntamientos se comprometen a colaborar en Operación Enjambre

Iniciarán las audiencias para formulación de imputación en contra de los funcionarios detenidos en la entidad



MIGUEL GONZÁLEZ/MIRIAM VIDAL

▲ A partir de este domingo se desarrollarán las audiencias iniciales para formulación de imputación en contra de los detenidos. Foto Especial

Luego de la detención de funcionarios públicos en el Estado de México, a través de la Operación Enjambre, a quienes se les vincula con grupos delictivos, presidentes municipales dieron a conocer su postura y disposición para colaborar con las autoridades encargadas del operativo.

“Condenamos cualquier acto de corrupción sin excepciones, provenga de donde provenga. Nos pronunciamos a disposición de las autoridades para el esclarecimiento de los hechos y las posibles responsabilidades que puedan recaer sobre cualquier servidor público que esté involucrado en actos ilícitos”, informó el Ayuntamiento de Jilotzingo en un comunicado de prensa.

Mientras que la presidenta

municipal de San Vicente Chicoloapan, Nancy Gómez Álvarez, emitió un mensaje, a través de sus redes sociales, en el que se dijo dispuesta a colaborar con las autoridades federales y estatales en las investigaciones que se requieran.

“Esperaremos qué información nos dan. Somos respetuosos de la ley. Estamos en la mejor disposición de colaborar en las investigaciones, en caso de que así nos lo requieran las autoridades de los tres órdenes de gobierno”, mencionó.

Confirmó que no hubo detenciones dentro de las instalaciones de Seguridad Pública municipal y aseguró que su administración aún no tiene mayor información sobre

los alcances y los resultados de la investigación y del operativo.

“Nosotros no tenemos información ni alcance en ella, porque nos estarán informando o no, tal vez ese tipo de información no se nos comente. Desconocemos si es información clasificada, si hay algún otro tema que tengamos que saber, hasta el momento, desafortunadamente, sabemos lo que ustedes saben a través de las redes sociales”, aseguró.

Anunció que las áreas operativas de Seguridad Pública, Bomberos y Protección Civil estarán operando de manera normal, aunque no mencionó la situación del comisario Carlos Amador Santiago Pérez, quien tiene orden de aprehensión.

## Inician las audiencias contra detenidos

Este día se desarrollarán las audiencias iniciales para formulación de imputación en contra de una alcaldesa, cinco mandos de seguridad pública municipales y un presidente honorífico del Sistema para el Desarrollo Integral de la Familia (DIF), quienes fueron detenidos el viernes durante el despliegue de la Operación Enjambre, impulsado por fuerzas federales y del Estado de México, contra funcionarios y servidores públicos por presuntos vínculos con grupos de la delincuencia organizada.

La Operación Enjambre fue ejecutada por mil 500 elementos de la Secretaría de Seguridad y Protección Ciudadana (SSPC), Secretaría de la Defensa Nacional (Defensa), Secretaría de Marina (Semar), Guardia Nacional (GN), Centro Nacional de Inteligencia (CNI), Fiscalía General de la República (FGR), Secretaría de Seguridad del Estado de México (SSEM) y Fiscalía General de Justicia del Estado de México (FGJEM), para cumplimentar 14 órdenes de aprehensión, de las cuales siete fueron ejecutadas en contra de presidentes municipales, directores de Seguridad Pública

municipal y otros funcionarios ligados con grupos delictivos.

## Coacalco en calma tras operativo

Habitantes de Coacalco se encuentran inciertos por el operativo que encabezó la Fiscalía General de Justicia del Estado de México (FGJEM) y las fuerzas policiales del Gobierno de México, contra servidores públicos que presumiblemente están vinculados con el crimen organizado.

A través de Comunicación Social del municipio se dio a conocer que los mandos policiales y el resto de los integrantes del gobierno, trabajaron con normalidad.

En redes sociales del gobierno municipal, ni en la cuenta oficial del alcalde David Isidoro, se dio a conocer alguna postura al respecto.

▼ Tras la detención de funcionarios públicos de diversos municipios, el viernes pasado, presidentes municipales anunciaron su colaboración para continuar con las labores de seguridad en el estado. Foto Especial



## “Los operativos deben ser constantes”: Coparmex y Concaem

ALEJANDRA REYES

Integrantes de la Confederación patronal Mexicana (Coparmex) metropolitana, reconocieron la labor de los cuerpos policíacos de las tres órdenes de gobierno en la Operación Enjambre.

Erick Cuenca Gurrola, líder de la Coparmex metropolitana mencionó que, gracias a la intervención policial, hay mayor certeza y seguridad en el Estado de México, toda vez que se genera confianza laboral a los trabajadores y empresas de la entidad.

“Felicitamos a nuestras autoridades estatales, que están haciendo estos operativos, pues la seguridad en nuestro estado fortalece la certeza en la inversión nacional y extranjera”, expuso.

Mencionó que los empresarios mexiquenses apoyarán los operativos que la Secretaría de Seguridad Pública de la entidad realice, porque se están haciendo investigaciones y han logrado detectar la colusión de autoridades con la delincuencia organizada.

Por su parte, el Consejo de Cámaras y Asociaciones Empresariales, (Concaem), afirmó que

esperan que no solo haya sido un operativo para la fotografía, sino que esperan sean creadas estrategias permanentes para la detención de los verdaderos cabecillas delictivos que extorsionan y amenazan a los dueños de establecimientos.

“Los operativos tienen que ser una constante y deben ser estrategias, atacando a todos los frentes, al delincuente y a la autoridad que se preste a la corrupción”, declaró Mauricio Massud Martínez, presidente del organismo en la entidad.

Exhortó a los nuevos alcaldes municipales a revisar el historial

de los candidatos a ocupar el cargo de director de Seguridad Pública, para que se elija a la mejor opción, en especial, aprueben los filtros de confianza.

Reconoció que era urgente que se creara una estrategia para atacar a la delincuencia organizada, pues en diversos municipios mexiquenses, la autoridad era rebasada por la delincuencia.

“Muchos sospechaban de la colusión de autoridades con la delincuencia. Lo que sigue es que se apliquen los verdaderos procesos a los detenidos y a ver qué arrojan las investigaciones”, declaró.

Hizo un llamado a las autoridades de seguridad a crear estrategias constantes para la detención de delincuentes, toda vez que, dijo, hay aumento en robos y extorsiones, en especial en el Valle de México.

“Los operativos tienen que ser una constante y deben ser estrategias, atacando a todos los frentes, al delincuente y a la autoridad que se preste a la corrupción. Estos casos no solo deben ser mediáticos, sino una constante y tener estrategias e inteligencia, para que los tiros sean de precisión”, puntualizó.





AL CORTAR LA PIEDRA, EL MATERIAL CAYÓ SOBRE EL OBRERO

# Muere trabajador en mina de Chimalpa

La empresa se dedica a la extracción de tepetate, un material que se utiliza en la industria de la construcción

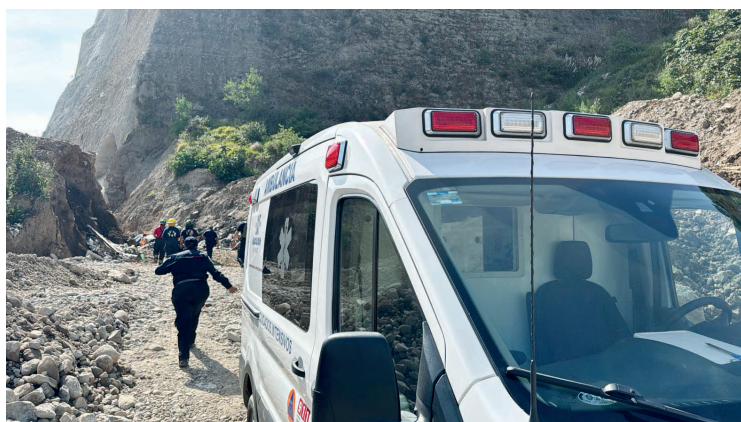

ALEJANDRA REYES

Un trabajador murió aplastado por un bloque de piedra cuando realizaban un corte del cerro en San Francisco Chimalpa, informó

◀ Aún no se ha aclarado qué hacía la víctima del derrumbe en la zona en la que se realizaban las maniobras de corte Foto Alejandra Reyes

Protección Civil de Naucalpan.

Moisés Minquini Matilde titular de la dependencia destacó que en la zona de minas de Chimalpa los trabajadores realizaban un recorte en parte del cerro para extraer el material.

Al lugar se presentaron unidades de paramédicos y bomberos, no obstante, no pudieron reanimar a Eduardo Hernández Gutiérrez, víctima del desplome.

El C4 recibió la llamada donde se indicaba que había un derrumbe al interior de la mina ubicada en kilómetro 8.5 de la carretera Toluca-Naucalpan, a la altura del paraje conocido como El Castillo.

La zona fue acordonada por

parte de Protección Civil Municipal y no podrá seguir trabajando, hasta que las autoridades correspondientes y ministeriales lleven a cabo sus diligencias.

La empresa responsable de la extracción de tepetate, es Ejidal de Chimalpa.

Según los primeros reportes, el hombre que murió no estaba en la mina, sino parado a un lado de un camión detenido y cuando los otros obreros efectuaron la maniobra, la piedra que se desprendió le cayó encima.

En redes sociales, no obstante, algunos cibernautas aseguran que la persona que falleció estaba descargando cascajo cuando ocurrió el accidente.

## Vecinos viven en constante riesgo por coladeras sin tapa

AURA MORENO

Vecinos de Santa Ana Tlalatlán dieron a conocer que se enfrentan al robo de tapas de coladeras que ponen en riesgo la integridad de los peatones y de los vehículos que transitan por la zona, por lo que pidieron a las autoridades municipales que atiendan la problemática.

Mariana Álvarez, vecina del lugar, dijo que es un problema común que enfrentan cada año y aunque el municipio llega a atender los reportes, la falta de seguridad permite que los infractores vuelvan a la zona a robarse las tapas, dejando huecos que de noche no se ven.

“Es algo que pasa desde siempre por qué no se toman medidas drásticas, a los políticos no les importa porque donde viven no pasa esto, pero hay niños, adultos mayores, personas con habilidades distintas, como es posible que siga pasando así como así”, recalzó.

Aseguró que es un tema que no es exclusivo de su colonia, que ocurre en toda la ciudad y añadió: “me atrevo a decir que en todo el estado ¿por qué no cambian el material? eso podría servir”.

Las tapas de las coladeras se venden en los negocios de fierro viejo, por lo que son robadas para obtener un beneficio monetario, afectando a la ciudadanía que transita por la ciudad ya sea a pie o en automóvil.

La Legislatura propuso reformas al Código Penal de la entidad mexiquense para que las personas que sustraigan o se apoderen, comercialicen o posean mobiliario urbano de manera ilegal recibirán de dos a cuatro años de prisión, aunque hasta la fecha no se ha implementado.



Lo anterior para atacar el problema y evitar la sustracción ilegal de coladeras, ya que provoca accidentes que pueden ser mortales para peatones, conductores de motocicletas y bicicletas.

▲ La comunidad de Santa Ana Tlalatlán en Toluca registra constantes pérdidas de las tapas de metal de las coladeras para ser vendidas a las chatarrerías. Foto Aura Moreno

## Cae la primera helada del año en zonas altas del Valle de México



MIRIAM VIDAL

Habitantes de las zonas altas del Valle de México padecieron la primera helada en el cierre de 2024 que se presenta a un mes de que inicie el invierno.

En poblados de Otumba, las familias compartieron imágenes de cómo se congeló el pasto y algunas de sus plantas.

En las fotografías se pueden apreciar las plantas cubiertas de carámbanos de hielo, lo que hizo que por la mañana el paisaje se viera blanco.

La región amaneció a cero grados Celsius y con una sensación térmica de menos 1 grados.

“Ahora sí nos cayó la helada, esperamos que salga el sol, pero dicen que vienen más fuertes los fríos”, explicó la señora María Fernanda de la comunidad de San Marcos Ahuatepec.

▲ En varios municipios del Valle de México se comenzaron a registrar bajas temperaturas, el paisaje helado se presenta en la zona, un mes antes de que inicie el invierno Foto Miriam Vidal

Casos similares se presentaron en la montaña de Texcoco y otras comunidades de Acolman, donde la temperatura al amanecer fue de 3 grados Celsius.

Otra zona donde se perciben con mayor intensidad las bajas temperaturas es la Sierra de Guadalupe, en municipios como Ecatepec y Coacalco.

El Servicio Meteorológico Nacional de la Comisión Nacional del Agua (Conagua) informó que esta mañana se presentaron mínimas inferiores a 5 grados Celsius con heladas en 19 estados, incluyendo el territorio mexiquense.





## RECOMENDACIONES LITERARIAS

El cuento es un género que la mayoría de las editoriales no toman mucho en cuenta pues tienden a pensar que no interesa tanto como la novela, el ensayo o la biografía, pero hay buenos libros para pasar un buen momento.



### CUENTOS TELÚRICOS

Relatos con una particular visión del realismo mágico y una alucinada sucesión de personajes y situaciones que van desde lo terrorífico a lo surrealista. Ricardo Cortés nos habla de historias que, a pesar de su querencia por la fantasía, tienen un pie firmemente asentado sobre la realidad.



### BOCADÁVER Y OTRAS AUTOBIOGRAFÍAS

Estos relatos se adentran en la tradición del horror cósmico, con ecos claros de Lovecraft, pero sin perder ese sello personal que hace tan reconocible la prosa de John Langan. Historias escalofriantes donde el hilo que conecta lo posible con lo inquietante suele ser invisible.

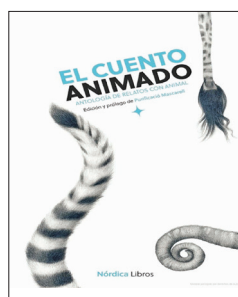

### EL CUENTO ANIMADO

Propone un recorrido por la literatura universal a bordo de un tema siempre interesante y divertido: los animales. Esta es una antología de relatos de autores contemporáneos cuyos protagonistas son esos seres con los que compartimos nuestra vida, desde Chéjov a Cortázar, desde Flaubert a Conan Doyle.

## VACÍO EXISTENCIAL Y BÚSQUEDA DE LA IDENTIDAD

# Cuentos para escapar de la depresión

*Casa Sola*, reúne 21 relatos que exploran la vida de personajes que lidian con sentimientos de abandono y extrema soledad

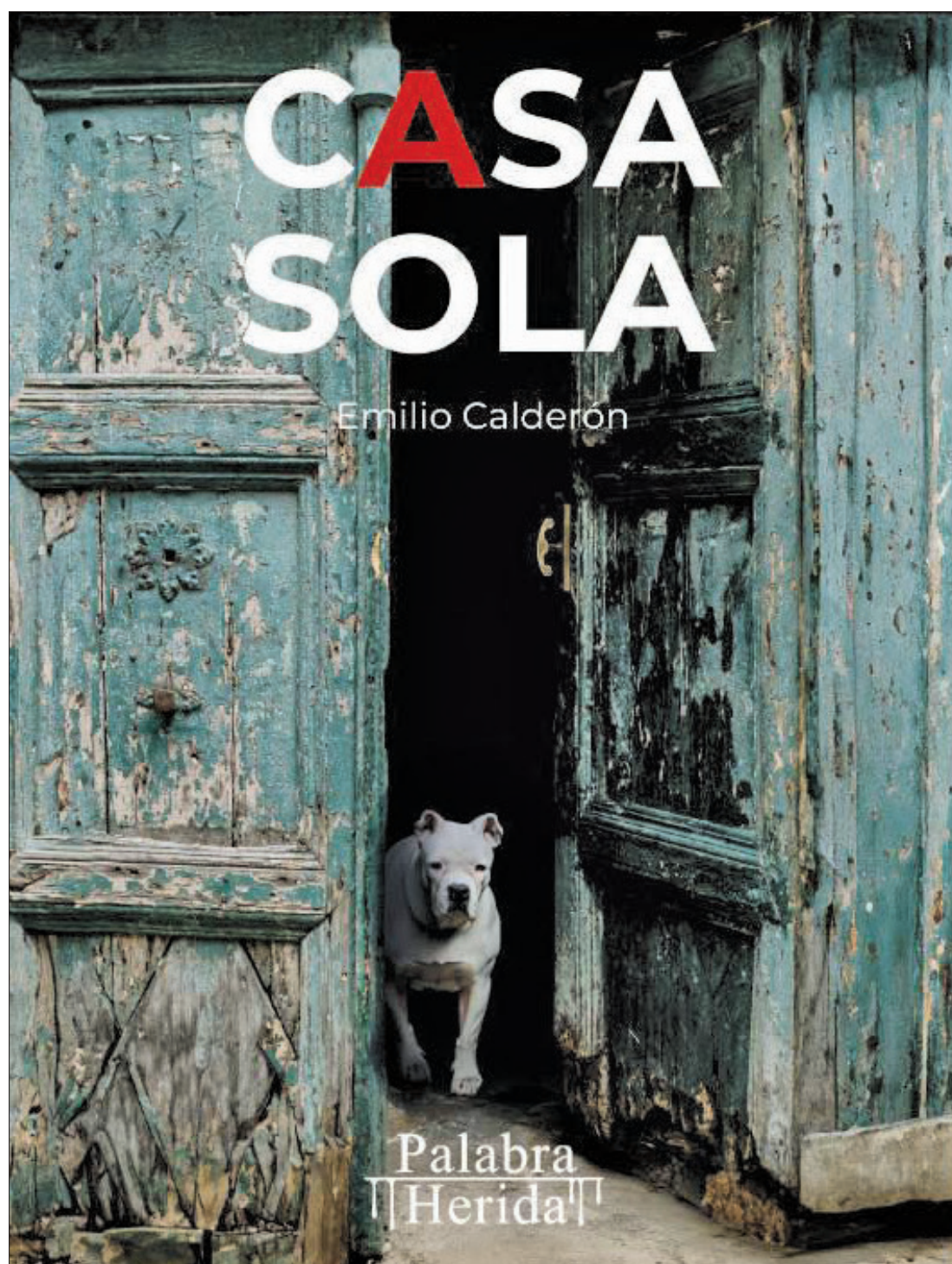

### ALEJANDRO BAILLET

*Casa Sola* (Palabra Herida) es una obra que se impregna en el alma, que recuerda al lector la fragilidad del ser humano ante la soledad y la depresión.

Emilio Antonio Calderón es el capitán de una nave que lleva a un viaje a las profundidades del aislamiento y el desarraigo humano, todo en 21 relatos cortos.

“Los cuentos exploran la vida de personajes que lidian con sentimientos de abandono, el vacío existencial y la búsqueda de identidad, a través de géneros como el terror, el realismo mágico y el cuento psicológico”, describe el autor para *La Jornada Estado de México*.

Calderón sumerge al lector en

una atmósfera donde la soledad se percibe como un malestar constante.

Calderón comenzó a escribir *Casa sola* como un ejercicio introspectivo, impulsado por su propia experiencia de duelo y soledad.

Entre 2018 y 2023, en medio de una etapa de cambio y autodescubrimiento, el autor encontró en la escritura una forma de lidiar con la pérdida y los sentimientos de aislamiento.

“*Casa Sola* comenzó siendo un espacio muy personal. Empecé escribiendo en 2018 como una forma de lidiar con experiencias difíciles: depresión, soledad, incluso pensamientos suicidas. Era mi manera de procesar lo que sentía, pero nunca pensé en un inicio que estos relatos pudieran convertirse en un

libro. Solo escribía historias breves, ancladas en momentos cotidianos que me marcaban.

“Conforme empecé a compartir algunos cuentos con conocidos, me di cuenta de algo importante: estas emociones, aunque en apariencia personales, son universales. Todos hemos sentido soledad, abandono o miedo en algún momento, y especialmente después de la pandemia, estos temas se volvieron más tangibles para muchos”, responde.

La desesperanza y la desconexión están expuestas en el relato *Casa Sola*, el que le da nombre al libro. Aquí se narra la vida de una adolescente que, en su intento por llenar el vacío emocional, se refugia en relaciones pasajeras y superficiales.

“Son historias que reflejan un

malestar colectivo: el miedo a estar solos, a no tener a nadie.

“Lo que más me sorprendió fue la respuesta del público. Personas que me escribían diciendo que sentían que alguna historia les hablaba directamente. Ese fue el momento en que entendí que el libro tenía un propósito más allá de mi experiencia”, expresa el novel escritor.

*Casa sola* es un testimonio literario y a la vez un llamado a reconocer y enfrentar la complejidad del sufrimiento humano.

Calderón asegura que la soledad es el hilo conductor del libro y por ello logra conectar con lectores de diferentes edades y contextos.

“Creo que la clave está en la diversidad de los personajes. En *Casa Sola* no hay una edad, género o contexto específico. Puede ser un adolescente, una persona mayor, o alguien en sus treintas; la soledad es transversal y no discrimina. Todos, como seres sociales, compartimos ese temor a no tener a alguien a nuestro lado”.

En México la lectura no es una costumbre muy arraigada y los autores encuentran en esto un obstáculo al cual deben de sortear con inteligencia.

Calderón encontró en el cuento una puerta de entrada a la literatura, aunque hay especialistas que aseguran que este género está infravalorado.

“Precisamente por eso. El cuento es breve, directo, y puede captar la atención de quienes no están acostumbrados a leer. En un trayecto en metro o autobús puedes terminar una historia. Creo que los cuentos pueden ser un puente hacia la literatura para muchas personas”.

Un tema crucial: publicar en un entorno literario tan complicado como el nuestro le trajo retos para llevar *Casa Sola* al público.

“Fue un camino lleno de retos. En un país donde se lee poco y las editoriales grandes suelen apostar por autores consolidados, publicar como escritor emergente puede ser desalentador. Tuve que aceptar desde el principio que sería una inversión personal, sin expectativas de grandes ganancias.

“Por fortuna, una editorial independiente en Colombia se interesó en mi trabajo, y eso marcó la diferencia. Fue un golpe de suerte, pero también resultado de tocar muchas puertas y no rendirme”.

*Casa Sola* y *Bitácora de viaje* son sus dos obras, ambos libros tienen similitudes en cuanto a formato y número de cuentos, pero la temática evoluciona. Si en *Casa Sola* exploró la soledad y el abandono, en *Bitácora de viaje* los personajes buscan salir de ese estado. Fue un reflejo de su propia transición: de vivir la depresión a intentar mejorar su entorno.



## Vitral

Los de arriba protegen a los de arriba y los de abajo protegen a los de abajo.

# La Jornada

EN ESTE EJEMPLAR / LA JORNADA NACIONAL

## Estado de México

DOMINGO 24 DE NOVIEMBRE DE 2024

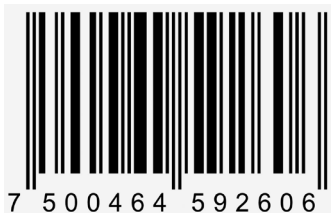

# Buscadores de personas trabajan por su cuenta

● Desapariciones aumentaron en el segundo bimestre de 2024

● Familiares no saben con quién acudir para investigar

● Medidas de gobierno son insuficientes para los rastreadores

● Colectivo "Flores en el Corazón" localizó a tres personas

AURA MORENO/P.3

## Búsqueda de identidad a través de 21 cuentos



▲ Emilio Antonio Calderón es el autor del libro *Casa Sola*. Mediante narraciones entre lo real y fantástico propone un lenguaje fluido, cálido y hasta desvergonzado, reflejo de sus andares. Usa a la tristeza, la soledad, el suicidio y la muerte como armas poderosas en cada historia, que cruzan las más oscuras ideas, aquellas que no

encontrarán paz; no obstante, reconoce que todo ser humano se ha encontrado con las emociones universales que hacen una experiencia enriquecedora en el imaginario de quien se adentra a cada historia que el joven escritor crea en las páginas de esta, su segunda publicación, que ya se encuentra a la venta. Foto Alejandro Baillet/P. 7

## Operativo Terminal-Mercado Juárez continuará en diciembre

● La zona del mercado y la terminal de autobuses es una de las de mayor comercio en Toluca; la vigilancia contra la instalación de puestos ambulantes se mantendrá, dice la Cámara Nacional del Autotransporte de Pasaje y Turismo.

BRIAN PRADO./P.2

## Inician productores venta de árboles navideños en Amecameca

● Productores estiman una derrama económica de 60 millones de pesos en el municipio; el Estado de México es el principal productor en el país, con más de 470 mil unidades al año.

MIGUEL GONZÁLEZ/P.4